O TEMPO

Tempo bom, com nebulosidade; temperatura estav.; ventos de norte a leste frescos.

Maxima: 28,2.
Minima: 15,9.

10 PAGINAS — 40 Centavos

Diario Carioca

Fundador: J. E. DE MACEDO SOARES

AGOSTO 1944 9 QUARTA-FEIRA

ANO XVII — RIO DE JANEIRO — Diretor: HORACIO DE CARVALHO JUNIOR — PRAÇA TIRADENTES N.º 77 — N. 4.934

BIBLIOTHECA NACIONAL DO RIO DE JANEIRO — CONT. LEGAL — 4ª SECÇÃO

EMPREGANDO MÉTODOS REVOLUCIONÁRIOS DE GUERRA

OFENSIVA GERAL NA FRANÇA

INGLESES E AMERICANOS ESTÃO ESMAGANDO, NUMA OPERAÇÃO CONJUNTA, AS LINHAS ALEMÃS

BRITANICOS E AMERICANOS JUNTOS

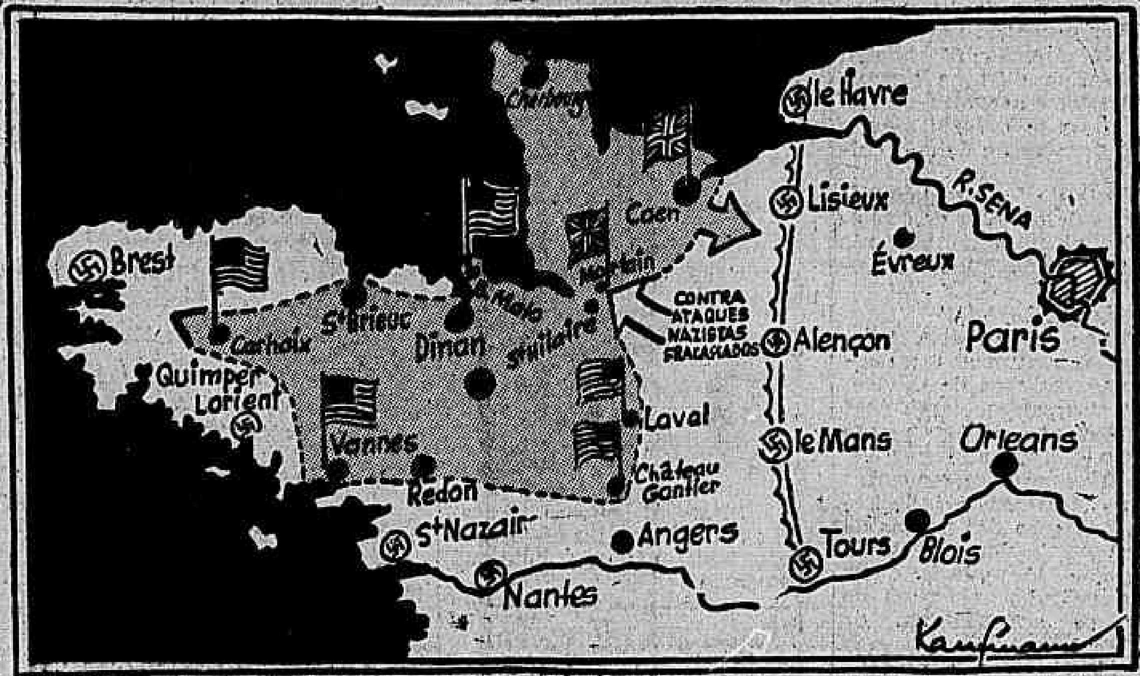

Completando a fulminante investida das tropas americanas de Bradley, na Bretanha, as forças inglesas e canadenses de Dempsey desencadearam o seu assalto na Normandia, unificando assim a ofensiva total para Paris.

FOI O DIA MAIS NEGRO DO EXERCITO ALEMÃO — CONQUISTADAS POSIÇÕES ESSENCIAIS

SUPREMO QG ALIADO, 8 — (Reuters, por Sidney Mason, correspondente especial) — A dupla avançada aliada — do exercito britanico-canadense do general Dempsey e do exercito norte-americano do general Bradley — tomou, nas ultimas

(Conclue na 2ª pag.)

Churchill

DESDE SEGUNDA-FEIRA

CHURCHILL ESTÁ NA NORMANDIA

SUPREMO Q. G. DAS FORÇAS EXPEDICIONARIAS, 8 — (A. P.) — Revelou-se que o primeiro ministro Winston Churchill se encontra novamente na Normandia.

DESDE SEGUNDA-FEIRA

LONDRES, 8 (Reuters) — Soube-se hoje, á meia-noite, que o primeiro ministro Winston Churchill voou segunda-feira até a Normandia, afim de receber informações diretas sobre os recentes avanços dos generais Montgomery e Bradley. Foi essa a terceira visita que o "premier" realizou á França, desde que teve inicio a invasão.

NENHUM JORNALISTA NA COMITIVA

LONDRES, 8 (Reuters) — Nenhum jornalista acompanhou Churchill em sua ultima visita ao "front" da Normandia. Apenas um cinematografista participou da comitiva do primeiro ministro.

O Jornal do Exercito Russo Diz:

Hitler Não Tem Mais Linhas; Tem é Corda de Secar Roupa

MOSCOU, 8 — (Natalia René, do INS) — O orgão oficial do exército russo cita opiniões de observadores militares dizendo que as famosas linhas fortificadas da Alemanha — a Muralha do Atlantico e a Muralha Oriental — acabarão servindo, apenas, como cordas para "nelas se dependurar roupa", como resultado das ofensivas dos exércitos aliados e russos no oeste e no leste da Europa.

Referindo-se ás operações na Bretanha, diz o mesmo jornal: "Transformou-se em realidade a suposição de que os alemães não tinham linhas profundas de defesa na França e que no caso de uma rápida e enérgica ofensiva aliada as tropas inimigas não poderiam entrincheirar-se nem sequer tirar vantagem do terreno. Os Aliados não somente têm superioridade em forças e em material como tambem contam com espaço para mandar á ação grandes unidades e lançar ofensivas tendo em vista finalidades precisas."

HITLER

Diz mais o jornal que as atuais operações dos aliados da Bretanha não estão limitadas a uma estreita faixa de terreno como era o caso da peninsula de Cherburgo, mas se estendem em forma de leque e desorganizam os alemães ao ameaçá-los em multas direções simultaneamente. A situação é agora muito vantajosa para os Aliados, já que dentro em pouco obterão muitos portos na Bretanha, o que facilitará o desembarque de grandes quantidades de tropas e equipamentos." Vemos todavia que os Aliados já agora estão em condições de mandar uma parte consideravel de suas tropas para leste, internando-se profundamente na França. Rennes Laval e outras cidades ocupadas ligam-se por meio de boas estradas com a capital e não há obstaculos serios ao avanço norte-americano."

Ridiculariza tambem o orgão do exército as declarações recentemente feitas pela imprensa alemã no tocante á frente oriental. Recorda que os alemães afirmaram que não seria rompida a linha que estabeleceram depois das batalhas do ultimo inverno e que se estendia de Narva, Sequia, Lago Peipus, atravessava Vitebsk, Mogilev, Rogachev, virava para oeste até a região de Kovel e dali para o sul, passando por Brodi, Tarnopol, até os contrafortes dos Carpatos. E no entanto já agora todos esses nomes são coisas do passado...

Terminando, o jornal lembra ainda as promessas alemãs de que "virão contra-medidas, sendo apenas preciso ganhar tempo e acrescenta: "Por certo que eles precisam tempo para adiar a catastrofe, mas o exército russo não lhes dará esse tempo..."

ASSIM ANDAM AS COISAS NA FRANÇA

CIDADES LIBERTADAS QUE NUNCA VIRAM SEUS LIBERTADORES

Tal é a Velocidade do Avanço Americano e da Retirada Alemã

COM AS UNIDADES BLINDADAS AVANÇADAS NA BRETANHA, 8 (De William Stringer, correspondente especial da Reuters junto ao Exercito Norte-Americano na França).

E' ainda possivel encontrar cidades na Bretanha, que não sabem que foram libertadas. Em 3 dias percorri 600 milhas na area de Saint Malo e de Dinan e mais para o oeste. Encontrei pelo menos uma grande cidade e varias aldeias — todas teoricamente libertadas, que não tinham visto ainda nenhum americano. Olhando para nós os franceses permaneciam timidamente na entrada da porta como espantados.

As crianças fugiam ao ver os nossos estranhos veiculos.

— "Ha algum americano aqui"? — perguntamos.

Os franceses sacudiam negativamente a cabeça e murmuravam, ao mesmo tempo que olhavam para os nossos uniformes com surpresa:

"Não, não ha americanos. Os boches foram-se embora".

Mais tarde, estavamos dando a volta á praça principal de uma cidade e os franceses nos olhavam com aparente mau humor. Contudo, num instante as caras iluminaram-se. Alguem gritou: "Viva a França!" esse grito foi repetido por centenas de pessoas. Pouco tempo depois, toda a população da cidade estava nas ruas gritando: "Viva a França! Viva a America!"

Permaneci naquela cidade com dois oficiais durante mais de 12 horas. Hoje a guerra assumiu o seu aspecto mais confuso desde a queda da França. As tropas estão chamando-a: — "A terra perdida" aludindo assim aos sentimentos que se apoderam dos homens que atravessam o campo vazio, isoladamente, num jeep ou num caminhão.

NA 3ª. PAGINA

IMPORTANTE ENTREVISTA DO CHEFE DE POLICIA SOBRE OS CRIMES CONTRA A ECONOMIA POPULAR

Medidas de Guerra

PLENOS PODERES DO GOVERNO TURCO

ANGORA', 8 (Reuters) — A grande Assembléia Nacional aprovou hoje um lei dando plenos poderes ao governo afim de ordenar a evacuação de todas as grandes cidades do país.

CHEGOU A BERLIM

LONDRES, 8 (A. P.) — A radio-emissora de Paris anunciou que o embaixador da Alemanha na Turquia, sr. Franz Von Papen, chegou á Berlim.

CARDILO FILHO
ADVOGADO
AV. ERASMO BRAGA, 72 6º ANDAR
ESP. CASTELO
Ações, consultas e pareceres sobre Direito Civil e Comercial. Ajustamento de estatutos de sociedades anonimas em geral, ás novas leis, especialmente empresas de seguros, bancarias ou concessionarias de serviços publicos.

DIANTE DO DESMORONAMENTO DE SUAS LINHAS

OS ALEMÃES JÁ ESTARIAM ABANDONANDO A FRANÇA

E SE REFUGIANDO POR TRAS DA LINHA MAGINOT

ZURIQUE, 8 (De Reginaldo Langford, correspondente especial da Reuters). — O exercito alemão evacuou Bordeaux, carregando todo o seu material e deixando somente destacamentos SS, como retaguarda — a crer em informações aqui recebidas de Vichy e que estão sujeitas á confirmação.

Segundo se informa, os patriotas fizeram explodir duas pontes, bloqueando a linha de retaguarda. Fortes destacamentos de SS e milicianos chegaram á Vichy, onde todos os edificios do governo estão, pesadamente, guarnecidos de forças.

Isto significa que a França, central e meridional, provavelmente está para ser abandonada sem demora, recuando os alemães sobre a linha Maginot ao reverso, cobrindo, por sua vez, o Rheno e a linha Siegfried, diz a "Gazeta de Lausanne".

Informações da Alemanha dizem que os nazistas estão, apressadamente, preparando fortalezas nas montanhas da Baviera e Tyrol. Grandes depositos de alimentos, armas e munições estão sendo estabelecidos em alturas quase inacessiveis das montanhas, onde os

(Conclue na 2ª pag.)

Antevendo o Desastre Militar

OS CONSELHEIROS DO IMPERADOR DO JAPÃO PLANEJAM UMA DEFESA POLITICA

WASHINGTON, 8 (De Eric Dowton, correspondente especial da Reuters) — Os Conselheiros do Imperador do Japão, antevendo a derrota militar do país, estão planejando uma defesa politica destinada a salvar a base para uma futura agressão e conservar a presente camarilha governante no poder, declarou hoje um memorial do Conselho do Instituto para as Relações do Pacifico, sob o titulo "Panorama do Extremo Oriente".

O memorial em questão, elaborado pelo sr. Bisson, prediz outra queda de gabinete, a qual resultaria na ascenção de conservadores tais como o almirante Yonai ou o general Nobuyoki para o cargo de Primeiro Ministro. Um gabinete dessa forma estaria pronto para fazer compromisso de paz, e com o apoio do grupo militar.

O Japão poderia mesmo abrir mão de suas conquistas na China e no suleste da Asia, conservando a Mandchuria e a Korea como bases para a futuro expansão — diz o memorial.

O Ministerio do Exterior, os velhos partidos politicos e os industriais, alijados do poder pelos extremistas militares, estão agora na iminencia de reaparecerem.

8 Generais Alemães Foram Enforcados

SENSACIONAIS REVELAÇÕES NO JULGAMENTO DO TRIBUNAL NAZISTA — OS GENERAIS QUE SE PASSARAM PARA OS RUSSOS ESTAVAM ARTICULADOS COM OS CONSPIRADORES — DESDE STALINGRADO

De LONDRES Joseph W. Grigg, correspondente da United acrescenta: — Os julgamentos por traição, em Berlim, contra 8 oficiais alemães acusados de tentar eliminar o regime nazista, terminaram abruptamente hoje, com a dramatica "confissão" de culpabilidade de todos os processados, e os condenados foram enforcados duas horas depois da promulgação da sentença de morte. A D. N. B. expressou que os condenados á morte foram acusados de "quebra de juramento, ambição deshonrosa, alta traição e perfidia". Despachos oficiais alemães indicam que os conspiradores — inclusive um marechal de campo e tres generais — seriam enforcados publicamente, como exemplo da implacavel retribuição que o nazismo espera dar a outros traidores conhecidos ou suspeitos, dentro do exercito alemão.

Os oficias executados foram o marechal de campo Erwin von Witzleben, o qual, segundo certas informações, dirigiu o complot contra Htiler, o coronel-negeral Hoeppner, o major-general Stieff, o tenente-general von Hase, o tenente-coronel von Hagen, o tenente-coronel Bernardis, o capitão Friederich Klausing e o tenente conde York von Wartenburg. Alem desses 8 o Tribunal Militar de Honra expulsou do exercito alemão os seguintes oficiais:

(General de comunicações Fellgiebel, major general von Tresckow, coronel de estado maior Havessen, tenente-reformado von der Schulenberg e coronel de estado maior Hansen. A expulsão desses cinco oficiais foi resolvida em sentença promulgada automaticamente com a condenação dos anteriores.)

E a Reuters prossegue: — O curso do processo que culmi-

(Conclue na 2ª pag.)

"SÃO PAULO"
Companhia Nacional de Seguros de Vida
Sucursal no Rio de Janeiro: — AV. RIO BRANCO, 114 6.º
DIRETORES
Dr. José Maria Whitaker
Dr. Erasmo Teixeira de Assumpção
Dr. J. C. de Macedo Soares

DESTROÇOS

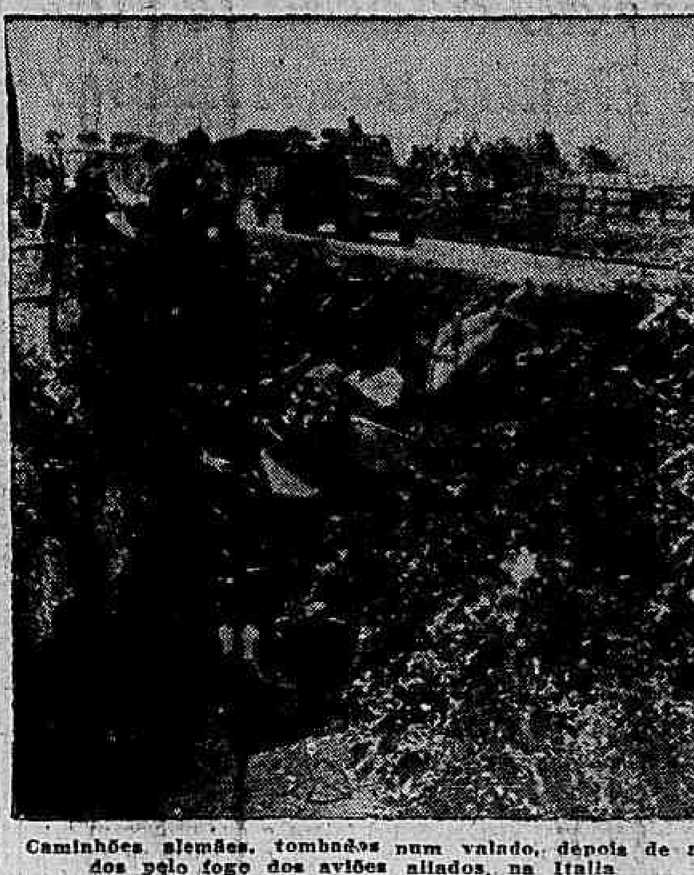

Caminhões alemães, tombados num valado, depois de atingidos pelo fogo dos aviões aliados, na Italia

Coisas do Palácio da Justiça

De Profundis

NÃO há cargo mais dificil na Casa de Montezuma que o de orador oficial. A dificuldade reside no discurso do dia de aniversario. Consta êle do elogio dos socios falecidos no decorrer dos ultimos doze meses. Tal tarefa demanda mais habilidade que inteligencia. Todos os sócios falecidos eram pessoas dignas e conceituadas. Umas, porem, se diferenciam das outras na latitude do exercicio da profissão, no volume do trabalho produzido e na diversidade de posições ocupadas. Sob tal aspecto uns avultam mais que os outros. Para o Instituto, todos foram sócios igualmente dignos de consideração e apreço. Ao orador oficial incumbe a todos nivelar para que uns não fiquem em situação inferior aos outros. E dai o drama do discurso de aniversário. Segunda-feira, no Instituto, Luiz Machado Guimarães suou bategas para construir a sua oração funebre. Só poude concluí-la depois da hora marcada para o inicio da sessão e dai o atraso com que chegou. Felizmente a todos agradou. Antes isso.

REBOUÇAS

ADVOCACIA TRABALHISTA
NAPOLEÃO FONYAT
ex-Presidente da Junta
RUA DO CARMO, 65-4.º and s/6
Telef. 43-8188

O Regresso do Ministro Souza Costa

ULTIMAM-SE OS PREPARATIVOS PARA A GRANDE RECEPÇÃO AO TITULAR DA PASTA DA FAZENDA

Ultimam-se os preparativos para a grande recepção que será feita amanhã, quinta-feira, á tarde, ao sr. Artur de Souza Costa, ministro da Fazenda, por ocasião da sua chegada a esta capital.

Como é notorio, o ministro Souza Costa, na chefia da delegação do Brasil á Conferencia Internacional Monetaria de Bretton Woods, acaba de prestar ao país novos e importantes serviços, advogando e conseguindo para o Brasil o reconhecimento de uma posição de relevo, quer no Fundo Monetario Internacional, quer no Banco Internacional de Reconstrução.

Justificam-se, portanto, as homenagens que lhe vão ser prestadas no seu regresso, para o que, conforme já foi noticiado, se organizou uma Comissão composta pelos ministros de Estado e outras personalidades, que o receberão no Aeroporto Santos Dumont.

Dali, o ministro Souza Costa será conduzido ao Palacio da Fazenda, onde será saudado pelos srs. João Daudt de Oliveira, Euvaldo Lodi e Henrique Ludgren, este em nome dos servidores da Fazenda, que estarão reunidos no grande saguão da entrada.

A cerimonia será filmada e irradiada para todo o país.

O ministro Souza Costa, que chegou, ontem, a Belém, daí sairá de avião para Recife, onde pernoitará.

OITO GENERAIS ALEMÃES FORAM ENFORCADOS

(Conclusão da 1ª pag.)

nos com as execuções de hoje revelou novos fatos ainda ignorados do publico em geral. Assim é que ficamos sabendo que "os desertores ao campo russo" incluidos na lista de expulsões da Werhmacht, participaram da conspiração contra Hitler e só escaparam quando esta fracassou. Isso foi declarado taxativamente com respeito ao comandante Kuhn, membro do Estado Maior alemão, mas, ao que parece, tambem é o caso com referencia ao general de artilharia Lindemann.

Os outros fatos surpreendentes que só agora foram revelados são: 1) — o primeiro contacto entre os chefes da conspiração, marechal von Witzleben e coronel-general Ludwig Beck, se estabeleceu em fevereiro de 1943, quando do desastre de Stalingrado); 2) — diz-se, agora, que o conde von Stauffenberg colocou o explosivo na sala de conferencia de Hitler a seis de julho, dia em que foi destituido o marechal Gerd von Rundstedt; 3) — o general Beck instou para que os revolucionarios tomassem o poder antes que se confirmasse a morte de Hitler; 4) — o ex-prefeito de Leipzig, Goerdaler, a quem procura a policia alemã, em conexão com o atentado, seria o vice-chanceler do Reich no novo regime a implantar-se, caso vencesse a revolução; 5) — indica-se que entre as medidas a serem tomadas pelos rebeldes figuraria uma ordem do marechal Witzleben pondo em liberdade os prisioneiros dos campos de concentração; 6) — entre as contradições ainda não esclarecidas das varias notas oficiais nazistas, conta-se a referente á chefia da rebelião. Segundo o general Eigruber, das tropas SS, Witzleben se havia proclamado chefe do estado alemão. Segundo Goebbels, era o general Beck que seria a chefe do Estado, com o general Hoeppner na qualidade de comandante-chefe do Exercito. Mas, de acordo com as declarações de Witzleben, a ele caberia o comando em chefe do Exercito, ficando a Beck a responsabilidade do governo. Isso vem colocar num terreno confuso o papel de Hoeppner; 7) — confirmou-se que um dos participantes da confabulação, o tenente-general Paul von Hasse, era o chefe militar da praça de Berlim. Ao ser informado de que Hitler "havia sido vitima de um acidente", deu ordens a trinta formações de choque para que estivessem prontas para ocupar os edificios do governo e deter os ministros nazistas. Depois de saber que Hitler estava vivo, deu nova ordem, esta no sentido de que Goebbels fosse preso.

Um detalhe digno de nota desse processo é o fato de não terem sido publicados, até agora, os nomes do presidente e dos membros do "tribunal popular". Os nomes dos conspiradores militares sentenciados á morte, segundo os informes divulgados pela D.N.B., são Erwin von Witzleben, Erich Hoeppner, Helmut Stieff, Albrecht von Haggen, Paul von Hasse, Robert Bernardis, Frierich Kral Klausing e conde von Warttenburg. As propriedades de todos estes homens foram confiscadas pelo Estado.

Os Alemães Já Estariam Abandonando a França

(Conclusão da 1ª pag.)

nazistas têm esperanças de defenderem-se á maneira dos "maquis" mesmo depois do colapso da Wermacht e acham-se o resto da Alemanha ocupada.

Uma declaração oficial alemã diz que toda a população alemã está sendo equipada com mascaras contra gases. Quando a ordem para este fim foi dada, justificaram-na por meio de boatos transmitidos, verbalmente, através de todo o Reich, de que as armas secretas alemãs que iriam ser postas em ação seriam de tão terriveis efeitos que os aliados, provavelmente, empregariam gases como unico meio de salvação.

Dr. Newton Motta
Medico
GINECOLOGIA — OPERAÇÕES — PARTOS
Consultorio: — AV RIO BRANCO 108 s-502
TEL. 42-2171
(Ed. Martinelli)
2as., 4as. 6as. — 9 ás 12

O Prefeito de Ottawa Visitou o Diretor Geral do D. I. P.

Em visita ao sr. Amilcar Dutra de Menezes, diretor geral do Departamento de Imprensa e Propaganda, esteve, ontem, á tarde, no Palacio Tiradentes, o sr. Stanley Lewis, prefeito de Ottawa.

S. s., que estava em companhia do sr. Jean Desy, embaixador do Canadá junto ao nosso governo, palestrou demoradamente com o sr. Amilcar Dutra de Menezes.

Doenças Nervosas
DR. NEVES MANTA
RUA SEN. DANTAS, 40
De 15 ás 18 horas

Diario Recreativo

CLUBE DOS FENIANOS

Os "gatos" terão, sabado proximo, mais algumas horas de franca alegria com a realização de um estrondoso baile no "poleiro" da rua 7 de Setembro ao qual, certamente, acorrerá um grande numero de graciosas "gatinhas" que com sua alacridade assegurará o êxito da noitada.

CENTRO DE PREVIDENCIA

Mais uma festa dansante será realizada, sabado, 12 do corrente, no salão do Centro de Previdencia e, essa, das que ali são levadas a efeito, terá o concurso de magnifico conjunto musical executando variado repertorio, desde 22 horas, quando terá inicio o baile, até o termino, ás 4, de domingo.

O General Zenobio da Costa No Vaticano

ROMA, agosto (A. N.) — O Papa Pio XII recebeu, em audiencia especial, o general brasileiro Zenobio da Costa.

O ilustre oficial, que é uma das mais destacadas figuras da Força Expedicionaria do Brasil, palestrou, durante alguns momentos, com S. Santidade.

Comandante que é, da Infantaria Divisionária da 1ª. D. I. E., da F. E. B., o general Zenobio da Costa é um militar que conta mais de 34 anos de serviços, tendo um passado dos mais honrosos para o Exército brasileiro, ao qual sempre soube servir com excepcional espirito de dedicação, e a sua escolha para a F. E. B. é a melhor prova do reconhecimento dos seus meritos e da sua capacidade.

O Delegado do I.A.P.I. em Pernambuco, foi Assassinado no Proprio Gabinete

RECIFE, 8 (Press Parga) — Acaba de ser assassinado a faca, nesta capital, o sr Luiz Oiticica, delegado regional do Instituto de Aposentadoria e Pensões dos Industriarios em Pernambuco. O crime ocorreu no proprio gabinete da vitima, quando esta palestrava ali com o jornalista carioca Otavio Ribeiro da Silva, que se encontra percorrendo o Brasil em busca de adesões para um livro a ser editado no Rio sobre os ministros da Guerra brasileiros, sendo criminoso o operario Severino Pantaleão da Silva, contribuinte do mesmo instituto.

Severino foi preso em flagrante por um funcionario do Instituto e conduzido á presença das autoridades policiais.

Por determinação do sr. Plinio Catanhede, presidente do I.A.P.I., assumiu a chefia da Delegacia Regional o sr. Edison Moura Fernandes, consultor juridico da mesma.

RAIOS X
Exames radiologicos em residencia
Drs. Victor Côrtes e Renato Côrtes
Diariamente das 9 ás 12 e 14 ás 18 horas
R. Araujo Porto Alegre, 70-9.º andar
Tel. 22-6330

Disse a Todos Que Havia Dado a Filhinha

E FOI QUEIXAR-SE Á POLICIA QUE A MENINA FORA RAPTADA

As autoridades do 4º distrito acham-se empenhadas no esclarecimento de um fato que, a ser verdadeiro, merece energica repressão.

Trata-se do seguinte:

Ao comissario de serviço naquela delegacia, queixou-se a domestica Emerita Peçanha, empregada da familia Duarte Nunes, residente á rua Almirante Tamandaré n. 53 apartamento 12, de que quando passava pela manhã, com sua filhinha de dois meses de idade, fóra esta violentamente arrebatada dos seus braços, no largo da Gloria, proximo a rua Conde Lage.

A queixosa, que se desfazia em lagrimas, ficou tão nervosa que nem sequer poude verificar a cor dos assaltantes que lhe arrebataram a filhinha.

CONFUSÃO

Ao ter ciencia do ocorrido, a reportagem do DIARIO CARIOCA imediatamente pôs-se em atividade afim de apurar o caso, que de certo exigiria imediatas providencias das autoridades policiais.

Quando nos dirigiamos á residencia dos patrões de Emerita, fômos informados então que ali todos desconheciam a novidade do rapto.

Isto porque, ao regressar Emerita do Cartorio onde, conforme declarou, iria registrar a filhinha, disse a todos que havia dado a menina.

Por essa razão a noticia por nós revelada de que ela, Emerita, havia apresentado queixa ao distrito policial, de lhe haverem raptado a filha, causou certa desconfiança quanto ao perfeito estado mental da queixosa.

CUMPRE AGIR A POLICIA

Embora na queixa apresentada por Emerita haja muitos pontos falhos e que provocam desconfiança quanto a veracidade do fato, as autoridades policiais estão diligenciando afim de por as coisas nos seus devidos termos.

Composição de Obras Gráficas
Aceitam-se encomendas nas oficinas da
S|A DIARIO CARIOCA
Praça Tiradentes, 77 — Tel. 22-1785

COMO BASE PARA UM CONVENIO INTERNACIONAL

ASSINADO O ACORDO PETROLIFERO ANGLO-AMERICANO

WASHINGTON, 8 (A. P.) — Os Estados Unidos e a Grã-Bretanha assinaram um acordo sobre o petroleo mundial, tendo em vista solução ulterior de seus mutuos problemas de competição numa contribuição bilateral para a segurança internacional no após-guerra.

Stettinius

O acordo foi assinado pelo secretario de Estado em exercicio, sr. Stettinius, pelos Estados Unidos, e por lord Beaverbrook, pelo Reino Unido.

O acordo assinado estipula a formação de uma Comissão Internacional do Petroleo, que terá o encargo de avaliar o consumo mundial do petroleo e recomendar de que maneira as empresas inglesas e norte-americanas deverão regular a sua produção, tendo em vista o desenvolvimento organizado dos recursos mundiais.

Anunciando a conclusão desse pacto — que independe de qualquer aprovação do Senado — o Departamento de Estado diz que o mesmo é "de carater provisoria", como "um passo preliminar para a negociação de um acordo multi-lateral sobre o petroleo, do qual se espera que venham a participar os governos de todos os paises produtores e consumidores, interessados no comercio internacional do petroleo".

Os pontos principais do acordo são os seguintes:

(1) — Garantia de fornecimentos adequados de petroleo a todos os paises pacificos, a preços razoaveis, sobre uma base não-discriminatoria, e sujeitos aos entendimentos de segurança coletiva que possam vir a ser adotados em qualquer tempo;

(2) — Desenvolvimento dos recursos petroliferos, com o progresso economico dos paises produtores;

(3) — Reconhecimento do principio de oportunidades iguais para a aquisição de concessões;

(4) — Respeito á validez dos contratos de concessão;

(5) — A produção e a distribuição estarão livres de restrições desnecessarias.

OFENSIVA GERAL NA FRANÇA

(Conclusão da 1ª pag.)

hoze horas, aspecto importantissimo quiçá decisivo.

OS SINOS PARECEM ESTAR A TOCAR OS DOBRES DE FINADOS DO PODERIO ALEMÃO NA FRANÇA — Disse simbolicamente mas com base nos fatos, um observador autorizado, falando ao correspondente da Reuters neste Supremo QG.

METODOS REVOLUCIONARIOS DE GUERRA

Usando novos metodos revolucionarios de guerra, em plena escuridão protetora da noite, as tropas britanica-canadenses desfecharam, ás 23 horas e meia precisas, ontem, um assalto geral, em grande escala, contra a linha alemã ao sul de Caen, romperam e penetraram a primeira serie de defesas inimigas.

A fase inicial do novo avanço teve pleno exito, conforme declaração de um oficial do estado maior canadense ao jornalista. Charles Lynch, que, como correspondente de guerra, acompanha os soldados do Dominio, naquele setor.

O ataque britanico canadense se dirigiu-se destacadamente contra a linha inimiga que se estende de May-sur-Orne, ao sul de Verrieres, para Tilly la Campagne. A primeira dessas duas localidades dentro da qual os nazistas têm acumulada grande força ficou em mão dos alemães, mas o grosso das tropas atacantes ultrapassou-a, assim como Tilly, e foi ocupar uma serie de aldeias, após fazer uma brecha de 5 milhas nas defesas contrarias. Entre as aldeias ocupadas destacam-se as de Saint'Aignan de Croix Mesnil e Secqueville la Campagna, alem de uma serie de pequenas colinas, a propria May-sur-Orne acabou sendo capturada, e o que foi mais significativo, pelas tropas da retaguarda canadense, visto como o grosso do exercio em avanço já estava longe na penetração.

ATACAM PARA ESMAGAR

A batalha, cujo inicio acima fica descrito, continuou o dia inteiro e entrou pela noite, fazendo parte do grupo das duas pelejas mais sangrentas e disputadas de todas quantas tem sido desferidas na frente ocidental européia, desde o dia D.

Os aliados ataam para esmagar as defesas germanicas e von Kluge, o comandante supremo nazista, procura dividir a investida aliada.

A's ultimas horas da tarde, a batalha blindada tomou feição agudissima.

Os tanques, partindo das posições conquistadas pela infantaria, atiraram-se á luta, avançando alem dessas posições e só encontrando mil jardas após 20 tanques "Pantera" dos alemães a tentarem barrar-lhes o caminho. Com este reencetamento do avanço, foi reduzido o pequeno "bolsão" de resistencia nazista que ainda havia em Fontenay-le-Marmion.

Paralelamente o contra-ataque alemão desfechado ontem no triangulo Mortain-Sourdeval-Saint Barthelamy, compreendendo tambem a aldeia de Cherence le Roussel e já na área norte-americana, se esmaecia.

Mortain, disputadissima a que mudara de mãos seguidamente, ficou em definitivo sob o controle aliado.

FOI O MAIOR DOS CONTRA-ATAQUES ALEMAES

Visara esse contra-ataque alemão a recaptura de Avranches, para deter o avanço norte-americano na direção da capital francesa. Sua duração todavia fora pequena e a contra-ofensiva em inicio se reduziu a uma pequena penetração de três quilometros.

Não obstante foi o maior contra-ataque de todos os desfechados pelos alemães na presente fase das operações e mesmo desde o dia da invasão.

SOBRE PARIS

O avanço sobre Paris, pelos americanos, continuou tambem. Compactas colunas de tanques estão atravessando a larga área do rio Mayenne, já agora ante a pequena oposição adversaria.

Os alemães parecem, em certas ocasiões, incertos e indecisos quanto á direção das pontes de lança estanhnidense e, segundo se presume, só tentarão fazer finca-pé quando as tropas de Bradley se aproximarem de Mans.

Os aviões aliados, e os tanques americanos estão fazendo em fragalhos as formações blindades nazistas.

As risonhas estradas bretãs estão se convertendo em cemiterios das unidades blindadas teutonicas.

Tanques, canhões moveis, em fragmentos, acumulam-se contra as ravinas e dentro de valas.

Grotescas pilhas de ferro velho retorcido, restos de unidades encouraçadas alemãs, vêem-se aqui e ali.

"O avanço blindado norte-americano na França — disse segundo despacho do correspondente da Reuters, Robert Rueben — um oficial das forças do general Bradley — está deixando nas estradas da Bretanha sinais indeleveis da "chefia amadorista" que bem mostra os resultados da intuição estrategica de Hitler"...

PESADISSIMA OFENSIVA AEREA

Precedendo a avançada da noite de ontem pelos canadenses e britanicos, foi feito contra as posições e as linhas alemãs pesadissimo ataque aereo. Formaram parte nesse ataque bombardeiros pesados americanos em repetidos vôos de "piques" e aparelhos Typhoons da Royal Air Force.

A tarde de hoje, novamente a area de batalha ao sul de Caen foi bombardeada pelos poderosos aviões da Oitava Força Aerea Norte-Americana.

Os aviões aliados destruiram "definitivamente" 107 tanques alemães.

O DIA MAIS NEGRO DO EXERCITO ALEMAO

A historia, cuja maior força está na repetição tem coincidencias altamente expressivas. Uma dessas foi a do inicio da ofensiva britanico canadense, já com resultados apreciaveis, no sul de Caen, no dia de hoje 8 de agosto, que faz lembrar um outro 8 de agosto, 26 anos atrás em 1918, que Ludendorff, o chefe germanico de então qualificou "como o mais negro dia para o exército alemão". Naquele dia os atacantes foram os canadenses, britanicos e australianos. Hoje são os canadenses e britanicos, e a falta dos guerreiros da Australia não infirma o paralelo. Só o chefe alemão de agora, von Kluge, sabe historia e tem o habito de examinar as efemerides...

As palavras acima foram ditas, hoje, neste Quartel General nos comentarios feitos á margem da nova ofensiva britanico-canadense que vem colocar-se ao lado da norte-americana de há dias, uma na direção nordeste, outra na direção suleste mas ambas colimando Paris.

NOS PORTOS BRETÃOS

Enquanto isso, a luta pela conquista de portos, na costa bretã, continua igualmente auspiciosa.

Esta manhã, as forças (americanas) estavam a quatro milhas de Brest e a cinco de Lorient enquanto que a luta já se estendia para os suburbios de Saint Malo. Grandes incendios lavravam em Saint Malo e Lorient, admitindo-se que o inimigo estivesse a destruir seus suprimentos antes de entregar as praças aos aliados. Saint Malo, aliás, esteve absolutamente isolada, e muito embora não pudesse ainda dar a cidade como conquistada, sua queda era esperada a cada momento.

A tarde, um radio de Berlim, transmitindo uma nota da DNB, anunciou a captura de Saint Malo pelos aliados. Não houve de imediato qualquer confirmação neste Q.G.

NO LOIRE

Não houve noticias, durante o dia, do progresso americano no rumo de Nantes, de Saint Nazaire e no Loire. Apenas uma informação, tambem alemã, anunciou ás ultimas horas da tarde, que "forças americanas transportadas em planadores tinham chegado ao estuario do Loir, e que pontas de lanças blindadas aliadas tinham alcançado o mesmo rio e em certos pontos, a costa eriçada de fortificações".

NOS SETORES SECUNDARIOS

Nos demais pontos da grande frente normando-canadense ações fortes se verificaram tambem de ontem para hoje, assinalando-se, destacadamente, que a cabeça de ponte britanica no Orne mantivera-se intacta, tendo sido repelido novo contra-ataque nazista. A' leste e ao sul de Mont Pingon, tambem a força blindada aliada progrediu "satisfatoriamente". Nessa area foram feitos prisioneiros, nas operações de limpeza, 500 alemães. Só havia ali um pequeno fortim inimigo resistindo. Um contra-ataque alemão, tentado principalmente por tropas de infantaria, entre Vire e Estray, foi igualmente rechaçado.

Dessa maneira, nem mesmo as ações, tidas, no quadro geral, como secundarias, modificaram o aspecto do quadro geral no paralelo do dia, em retrospecção, com o 8 de agosto de 1918 que provocara a objurgatoria de Ludendorff, talvez introspectiva no animo de von Kluge, hoje, ao povo, ao proceder ao balanço da jornada belica...

OS PRISIONEIROS

O total, anunciado esta manhã, de 82.000 prisioneiros feitos somente pelos americanos, na sua presente ofensiva, assim como o de nazistas dados á sepultura — 14.171, muito dizem em favor do juizo geral sobre as operações que se vem sendo feitas na frente ocidental.

Os alemães, em sintese, estão em retirada ao longo de todo o front, com exceção do triangulo de 8 quilometros em torno de Mortain.

Os criadores da "blitzkrieg" veem, agora, como os aliados estão aplicando sua propria criação.

Tribunal de Apelaãço

A COMPANHIA DE HOTEIS PALACE TEVE GANHO DE CAUSA NA QUESTÃO COM A S. A. MARTINELLI

Reuniu-se ontem a 5.ª Camara do Tribunal de Apelação, afim de julgar o feito civel em que era apelante a Cia. de Hoteis Palace, da sentença que lhe fora dada na discussão sobre a posse do imovel sito á Av. Rio Branco, 185; que mantinha com a S. A. Martinelli.

Após calorosos debates, que duraram mais de 3 horas, resolevaram os membros do Tribunal o seguinte: Não tomar conhecimento do agravo entreposto pela S. A. Martinelli; reconhecer como justa a apelação da Cia. de Hoteis Palace; aceitar o deposito de dezessete milhões quinhentos e cincoenta mil cruzeiros acrescido dos juros de 7% anuais e a rescisão do contrato.

A decisão da apelação, feita na base de uma recente lei municipal sobre desapropriações — foi ao nosso modo de ver, uma das mais justas, pois julgamos descabidas as pretenções da S. A. Martinelli, possuindo como possuia, junto aos autos uma carta de sua autoria, onde diz aceitar a rescisão do contrato, mediante o recebimento da importancia depositada e mais os juros.

Foi relator e revisor respectivamente, da empolgante decisão, o dr. des. Candido Lobo, dr. Rocha Lagoa e presidente o dr. Alvaro Belford.

Oficiais da Reserva chamados ao Recrutamento

Estão sendo chamados a comparecer á R-3 da Diretoria de Recrutamento, para tratarem de assunto de seu interesse, os seguintes oficiais da reserva: 1.º tenente Valerio Martins Costa; segundos tenentes Aldo Newton Bezerra, Cicero B. Moneiro, David Nusman, Edgard Caldas Barbosa, Francisco Augusto Pinto, José Caribé da Rocha, José Vilhena Filho, Otavio Homem Ramos e Wilson Miranda Monteiro de Barros; aspirantes Osvaldo Rodrigues de Almeida; e os médicos civis Arnaldo Bonfim, Carlos da Gama e Emanuel Pinho.

Inauguração de rodovia

Segundo comunicação recebida pela Diretoria de Engenharia, foi inaugurada no dia 29 de julho ultimo, aponte sobre o rio Santa Rita, na rodovia Vacaria-Lagoa Vermelha — Passo Fundo, a cargo do 3.º Batalhão Rodoviario.

Madame Chiang-Kai-Shek e os Aspirantes Mineiros

BELO HORIZONTE, 8 (Press Parga). — Madame Chiang-Kai-Shek foi eleita madrinha dos aspirantes a oficial da reserva, formados pelo Centro de Preparação de Oficiais da Reserva de Belo Horizonte.

A declaração desses novos oficiais terá lugar no dia 25 do corrente.

LIVRARIA ALVES
Livros colegiais e Academicos

DIARIO CARIOCA

Diretoria :

EXPEDIENTE:

Horacio de Carvalho Junior
Diretor-Presidente

Danton Jobim
Diretor-Secretario

F. J. Teixeira Leite
Diretor-Gerente

Telefones:
Direção: 22 8023 — Chefe da Redação e Secretaria: 42-5571 — Redação: 22 1561 — Administração e Gerencia: 22-8035. — Publicidade 22-8018 — Oficinas: 22 0831

ASSINATURAS:

Para o Brasil:
Ano .. .. .. — — Cr$ 80,00
Semestre .. .. Cr$ 50,00
Para o Exterior:
Ano .. .. Cr$ 200,00
Semestre .. .. Cr$ 130,00

VENDAS AVULSAS:

Em todo o Brasil:
Dias uteis . . . Cr$ 0,40
Aos domingos . Cr$ 0,50
Por avião . . . Cr$ 0,60

São cobradores autorizados os srs. J. T. de Carvalho e Antonio Ferreira da Rocha

Percorre o interior do país a serviço desta folha o sr. Romualdo Perrota, nosso inspetor.

REPRESENTANTES:

Minas Gerais-Belo Horizonte: Osvaldo N. Massote

Paraná, Santa Catarina e Rio Grande do Sul: dr. Caio Machado — Rua Lamenha Lins, 220 — Curitiba.

Sucursal em São Paulo: Mario Cordeiro — Rua Xavier de Toledo, 84, 1º andar, sala 3 — Telefone: 4-6896.

Pernambuco — Recife: Rui Duarte

Bahia — Salvador: Virgilio D. Borba Junior

Publicidade: 22-3018

— PRAÇA — TIRADENTES, 77

Farmacias de Plantão Hoje

1.º DF. — Largo da Carioca 10/12 — Visc. Rio Branco 31.

2.º DF. — Matoso 101-b — Sta. Maria 6 — Av. Lauro Muller 64 — Catumbi 86 — Aristides Lobo 238 — Haddock Lobo 123-b — Bispo 139-b — Praça Condessa Paulo Frontin 48.

3.º DF. — Catete 280 — Gloria 80 — Praia do Flamengo 118-a — Joaquim Silva 106 — Pedro Americo 73-a — Laranjeiras 131.

4.º DF. — Av. Ataulfo de Paiva 201-a — Vol. Patria 451 — Visc. Ouro Preto 84 — S. Clemente 185 — Jardim Botanico 720 — Mar. Cantuaria 8-a — Arnaldo Quintela 40.

5.º DF. — Barata Ribeiro 693 — Miguel Lemos 25 — Francisco Otaviano 32 — Visc. Pirajá 616 — Francisco de Sá 23 — Sta. Clara 127 — Av. Copacabana 556.

6.º DF. — S. Luiz 66 — Bela 854 e 78 — Figueira de Melo 372 — Ana Neri 2.

7.º DF. — Conde Bonfim 301 e 952-a — S. Fco. Xavier 268.

8.º DF. — Barão Mesquita 786 e 456 — Av. 28 de Setembro 236 e 194 — Itabaiana 3-a — Pereira Nunes 221.

9.º DF. — Licinio Cardoso 261 — S. Fco. Xavier 993 — 24 de Maio 1005 — Lino Teixeira 283 — Carolina Meyer 12-a — José dos Reis 45 — Av. Suburbana 7840 — Clarimundo de Melo 9 — Assis Carneiro 20 — Alvaro Miranda 451 — Arquias Cordeiro 622 — Dias da Cruz 616 — Av. João Ribeiro 61-a.

10.º DF. — 8701 — Est. Barro Vermelho 527 — Capitão Couto Menezes 28 — Av. Automovel Clube 2297 — Est. Mar. Rangel 918-b — Est. Mos. Felix 405 — Paraobi 171 — Conselheiro Galvão 654 — João Vicente 1.121 — 1.º de Maio 17 — Fernandes Marinho 13 — Pacheco da Rocha 106 — Americo Rocha 418 — Largo Pavuna 45-a — Est. Mar. Rangel 79 — Sidonio Paes 19 — Cerqueira Daltro 374 — Clarimundo Melo 798-a — Nerval Gouveia 443 — Carolina Machado 490.

11.º DF. — Pça. Nações 74 — Vieira Ferreira 10 — Leopoldina Rego 28 — Cardoso de Morais 580 — Costa Mendes 200 — João Rego 146 — Leopoldina Rego 414 — Bulhões Marcial 385-b — Orojó 43 — Nicaragua 346-a — Jacurutan 134 — Lobo Junior 2130.

12.º DF. — Candido Benicio 1037 — Av. Geremario Dantas 12.

13.º DF. — Av. Conego Vasconcelos 45 — Est. Sta. Cruz 837 — Maranguá 4 — Est. Eng. Novo 12.

14.º DF. — Coronel Agostinho 17.

15.º DF — Senador Camará 29 e Felipe Cardoso 123.

Declarados Aspirantes a Oficial Intendente

O comandante da Escola de Intendencia do Exercito comunicou á Diretoria do Pessoal, que concluiram o curso de formação de oficiais intendentes, sendo declarados aspirantes a oficial intendente de Aeronautica, os alunos Lourenço Emilio de Souza Viana, Nereu da Costa Dourado, Adalberto Tramujas e Dalvo Pereira Lima.

IMPLACAVEL NOS CRIMES CONTRA A ECONOMIA POPULAR

OS NEGOCIANTES PRESOS TERÃO OS RETRATOS ESTAMPADOS NOS JORNAIS

CAMPANHA TAMBEM ENERGICA CONTRA AS ATIVIDADES DA ESQUERDA E DA DIREITA — DETIDOS OS QUE SE MANIFESTAREM CONTRA O GOVERNO — IMPORTANTE ENTREVISTA DO CHEFE DE POLICIA

Tomando as ultimas providencias para o desencadeamento da energica campanha que a Policia vai desenvolver na repressão aos crimes contra a Economia Popular, o sr. Coriolano de Gois reuniu na noite de ontem os delegados de todos os distritos policiais e a reportagem acreditada junto ao seu gabinete.

Referindo-se as determinações contidas na sua recente portaria, amplamente divulgada, o sr. Coriolano de Gois solicitou aos delegados que transmitissem tambem aos comissarios a firme determinação daquela Chefia de, em cumprimento ás proprias instruções do governo, de não poupar esforços para que a referida campanha, que constitue o ponto de honra de sua administração, não deixasse de atingir o seu objetivo, com uma ação serena, mas energica. Como todos os presentes sabiam o seu exito depende mais dos delegados, do que do chefe de Policia, e mais dos comissarios do que dos delegados. E assim fazia saber, naquele momento, que qualquer tergiversação de funcionarios policiais para com negociantes, quando se justificasse flagrante atentado á lei de economia popular, seria punida com a demissão sumaria da autoridade culposa.

Dois aspectos da entrevista concedida pelo chefe de Policia.

LISTA DA COORDENAÇÃO PARA OS DELEGADOS DISTRITAIS

Atendendo a uma sugestão apresentada por um dos delegados, o sr. Coriolano de Gois, afim de facilitar ainda mais a árdua missão dos delegados, declarou que iria providenciar junto ao Coordenador da Mobilização Economica para que seja remetida as tabelas de preços dos generos para cada um dos distritos policiais.

CAMPANHA PARA ORIENTAR O POVO

Ao mesmo tempo — declarou o chefe de Policia — atendendo a outra sugestão, irá entender-se com o Departamento de Imprensa e Propaganda, para que fossem feitas, pelas estações de radio, transmissões especiais com instruções ao povo, afim de que o mesmo possa ajudar o poder publico nessa campanha que interessa ás proprias autoridades policiais como parte integrante do povo.

NAS FEIRAS LIVRES

A ação da Policia, na repressão dos abusos que vêm cometendo os exploradores da economia popular, far-se-á sentir até nas proprias feiras, desde que seja levada qualquer queixa ao distrito mais proximo.

MOVIMENTO SEMANAL

Para maior controle da Chefia de Policia, o sr. Coriolano de Góis determinou aos delegados a remessa, semanalmente, de movimento de queixas apresentadas nos seus respectivos distritos contra negociantes gananciosos, que atentam contra a economia popular.

OS INFRATORES TERAO AS FOTOGRAFIAS PUBLICADAS NOS JORNAIS

Para que o povo e os proprios infratores tenham perfeito conhecimento da energica campanha desencadeada contra os crimes de economia popular, o sr. Coriolano de Góis autorizou os delegados a fotografar os infratores presos, nos distritos, afim de que os seus retratos sejam estampados nos jornais, como exemplo aos que tentarem persistir na prática da ganancia.

ATIVIDADES CONTRA AS INSTITUIÇÕES

Aproveitando a reunião, e finalizando a palestra, o sr. Coriolano de Góis, fez um apelo aos delegados para que procedam energicamente contra todas as atividades, não só da Esquerda como da Direita, bem assim contra os que se manifestarem contra o governo, independentemente da Delegacia de Ordem Politica e Social. Para isso, as autoridades distritais poderão comunicar-se diretamente com a chefia.

Pagamentos Na Prefeitura

O Departamento do Pessoal, da Secretaria Geral de Administração, por intermedio do Serviço respectivo existente no andar terreo do Edificio Comercial, efetuará depois de amanhã, o pagamento de varios processos, cuja relação será publicada em "Diario Oficial", Secção II, de hoje.

Concursos Na Prefeitura

SERA' REALIZADA HOJE A PROVA ESCRITA PARA O DE DENTISTA

O Departamento de Organização está cientificando aos candidatos do concurso para dentista da Prefeitura, que a prova escrita do mesmo será realizada hoje, ás 19 horas, no Instituto de Educação.

A Posse do Novo Coordenador da Mobilização Econômica

A CERIMONIA ONTEM NO MONROE

O coronel Anapio Gomes assinando o termo da sua posse no Ministerio da Justiça

Realizou-se ás 11 horas da manhã de ontem, no Palacio Monroe, perante o sr. Alexandre Marcondes Filho, ministro do Trabalho e interino da Justiça, o ato de posse do novo Coordenador da Mobilização Economica, coronel Anapio Gomes, em substituição ao ministro João Alberto. Estiveram presentes altas personalidades da administração publica, civis e militares, o ministro João Alberto, ex-Coordenador, o coronel Jesuino de Albuquerque, chefe do Serviço de Abastecimento e representando o comte. Amaral Peixoto, o capitão Amilcar Dutra de Menezes, diretor geral do DIP, o general Souza Doca, o sr. Antonio Souza Alves, diretor do Departamento Nacional da Produção Mineral, e os srs. Euvaldo Lodi e Roberto Simonsen, respectivamente presidentes da Federação das Industrias do Rio de Janeiro e São Paulo, além de numerosas pessoas gradas.

Lavrado o respectivo termo de posse, o ministro Marcondes Filho, tendo ao lado o sr. João Alberto e o novo coordenador considerou a este empossado naquele cargo, pronunciando significativas palavras sobre a personalidade de ambos.

Em seguida, o sr. Marcondes Filho pronunciou palavras elogiosas á ação do ministro João Alberto, que aplicou todos os seus esforços, sua energia inteligencia e notavel capacidade de trabalho em prol do país e do povo.

Referindo-se ao coronel Anapio Gomes, o sr. Marcondes Filho disse que ele trazia para a sua nova atividade a mesma inteligencia, a mesma energia e a mesma capacidade de trabalho do seu antecessor.

O novo Coordenador respondeu agradecendo.

O CORONEL ANAPIO ASSUME AS SUAS FUNÇOES

Após haver assinado o termo de posse no Gabinete do ministro da Justiça, perante inumeras altas autoridades, entre as quais se via o senhor ministro João Alberto, o coronel Anapio Gomes, novo Coordenador da Mobilização Economica, dirigiu-se para a séde da Coordenação, onde recebeu o cargo das mãos do ministro João Alberto.

Ontem, No Catete

DESPACHOS E AUDIENCIAS DO PRESIDENTE DA REPUBLICA

O presidente da Republica recebeu ontem, para despacho, no Palacio do Catete, os srs. Apolonio Sales, ministro da Agricultura, e Osvaldo Aranha, ministro das Relações Exteriores. Em audiencia, o chefe do governo recebeu os srs. Hector Gerona, 2º vice-presidente da Republica do Uruguai, Stanley Lewis, prefeito de Ottawa e o governador Benedito Valadares de Minas Gerais.

NO PALACIO DO CATETE

Recebidos Pelo Sr. Getulio Vargas o Vice-Presidente do Uruguai e o Prefeito de Ottawa

Flagrantes das audiencias do presidente da Republica ao vice-presidente do Uruguai — em cima — e ao prefeito de Ottawa

Foram, ontem, recebidos, pelo presidente da Republica, em audiencia, no Catete o sr. Hector Gerona, 2º vice-presidente do Uruguai, que veio ao Brasil chefiando a delegação do Jockey Club de Montevidéu ás festas do "Grande Premio, Brasil". Apresentado pelo ministro J. R. de Macedo Soares, chefe do Cerimonial do Itamaratí, o sr. Hector Gerona conversou alguns momentos com o presidente Getulio Vargas.

O PREFEITO DE OTTAWA

O presidente Getulio Vargas recebeu, tambem, em audiencia especial, o sr. Stanley Lewis, prefeito de Ottawa, que se encontra em visita ao Brasil.

Fazendo-se acompanhar do embaixador Jean Desy e do sr. Almeida Portugal sub-chefe do Cerimonial do Itamaratí, o ilustre visitante palestrou longamente com o chefe do governo, tendo palavras de elogio ao progresso do nosso país.

Caixa Reguladora de Emprestimos da Prefeitura

Serão pagas, hoje, as seguintes propostas:
73215 — 73524 — 73525 — 73526
73527 — 73529 — 75530 — 73531
73532 — 73533 — 73534 — 73535
73538 — 73539 — 73540 — 73543
73545 — 73546 — 73547 — 73548
73549 — 73550 — 73551 — 73552
63553 — 73554 — 73556 — 73559
73560 — 73561 — 73562 — 73563
73564 — 73565 — 73566 — 73567
73568 — 73569 — 73571 — 73573
73574 — 73575 — 73577 — 73578
73979 — 73902 — 73986 — 73987
96273 — 96274.

— Serão pagas tambem as propostas já anunciadas neste mês e não recebidas.

O Filho de Humberto de Campos Não Encontrou Chico Xavier

BELO HORIZONTE, 8 (Press Parga) — Humberto de Campos Filho, que seguiu recentemente para Pedro Leopoldo, afim de se avistar com Chico Xavier, não conseguiu encontrar o medium que tem psicografado as obras do escritor Humberto de Campos.

Falando á nossa reportagem o sr. Humberto de Campos Filho disse:

"Meu pai jamais escreveria essas obras".

E adiantou que nos livros psicografados pelo medium Chico Xavier encontram-se erros grosseiros que seu pai não cometeria de maneira alguma.

II Reunião Pan-Americana de Consulta Sobre Geografia e Cartografia

Chegaram Ontem a Esta Capital, o Engenheiro Robert H. Randal, Chefe da Delegação Norte-Americana, e Varios Outros Técnicos pan-Americanos

Pelo avião internacional da Pan American Airways chegaram ontem a esta capital varios técnicos pan-americanos que tomarão parte na proxima II Reunião Pan-Americana de Consulta sobre Geografia e Cartografia, a ser instalada nesta capital, em 14 de agosto corrente.

Além dos delegados da Republica Dominicana srs. Vicente Tolentino Rojas e engenheiro Salvador A Fernandez, chegaram os engenheiros Robert H. Randall, chefe da delegação norte-americana áquele certame e presidente da Comissão de Cartografia do Instituto Pan-Americano de Geografia e Historia, e André C. Simonpietri, secretario da referida Comissão.

O eng. Robert Randall que figura entre os membros de Honra da Comissão Organizadora da II Reunião Pan-Americana de Consulta, ocupa destacada posição nos meios técnicos do continente por exercer, tambem, as elevadas funções de chefe da Divisão de Levantamentos e de trabalhos geograficos do "Bureau of Budget", orgão especializado diretamente subordinado ao gabinete do presidente dos Estados Unidos.

Pondo-se em contacto com os jornalistas brasileiros, o eng. Randall manifestou logo o seu agrado em rever o Rio de Janeiro, onde já esteve em 1930.

— O Rio de Janeiro, disse o renomado técnico — tem o condão de fascinar todos que chegam á sua magnifica baía, cuja configuração geografica, visto do alto, representa a forma ideal para quem deseje oferecer a imagem de acolhimento, traço principal do seu povo culto e laborioso.

Quando ao fim da I Reunião de Consulta realizada em Washington, no ano passado, se pensou em escolher a séde da reunião seguinte, a capital do Brasil foi logo lembrada sem encontrar restrições.

Assim decidiu o plenario daquela memoravel reunião, tendo em vista, em primeiro lugar, a tradição cartografica do Brasil, em cuja especialização não sei o que mais ponha em relevo, se os valiosos serviços legados pelos antigos profissionais, se os trabalhos recentes e modernos, uns e outros orientados por respeitaveis orgãos, onde avultam os serviços geograficos do Exercito, da Marinha e do Conselho Nacional de Geografia.

Venho acompanhando de perto os preparativos para a proxima II Reunião. Estou satisfeito com as medidas adotadas de que tenho noticia. Nenhuma base será mais solida para a reunião objetiva e real dos povos americanos, do que a moldada através de acurados estudos geograficos e cartograficos dos varios paises com o exame dos problemas pertinentes a cada um desses no campo de tais especializações.

Nesse particular, já é confortadora a unanimidade observada em todo o continente, relativa ao importante certame, promovido pelo Instituto Pan-Americano de Geografia e Historia e organizado pelo Conselho Nacional de Geografia, do Brasil.

Chamados os Que Infringiram a Lei de Defesa Nacional

Serão Requisitados Por Intermedio do Departamento de Segurança os Recalcitrantes

A Comissão nomeada pelo ministro da Guerra para proceder a minucioso exame, estudando e propondo medidas capazes de resguardar os interesses da defesa nacional no tocante á construção de predios junto a fortificações militares situadas em Copacabana e Leme, da qual é presidente o coronel Fernando do Nascimento Fernandes Tavora, prossegue trabalhando intensamente para levar a bom termo a missão que lhe foi confiada. Ainda agora, essa Comissão vem de prorrogar o prazo de chamamento dos infratores até 31 de agosto corrente, findo o qual serão os recalcitrantes requisitados compulsoriamente por intermedio do Departamento Nacional de Segurança, sem prejuizo dos demais procedimentos previstos nas leis e contravenções penais da Republica. A Comissão esclarece que a intimação abrange os edificios construidos, reconstruidos ou ampliados, em qualquer tempo, desde que suas alturas infrinjam as especificações da lei 4.541. As plantas urbanas com a indicação e delimitação gráficas daquelas posturas, podem ser examinadas pelos interessados, nas horas de expediente — seja no Quartel General do Exército — Gabinete da Diretoria de Engenharia ou na Fortaleza Copacabana. O controle se estende obviamente ás obras em andamento ou apenas licenciadas pela Prefeitura do Distrito Federal, devendo os responsaveis atender a citação que lhes foi distribuida pela Comissão. Nesse seu aditamento, declara ainda a Comissão que as obras ou predios reconhecidos como obedientes as exigencias federais ficarão, desde logo, anotados "ad perpetuam rei memoriam", recebendo os que se acham em desacordo, as indicações precisas dos pavimentos situados no espaço previsto e a fórmula para as declarações sobre os apartamentos neles compreendidos.

Fazem parte dessa Comissão o tenente coronel Alexandrino Pereira da Mota e o major Aristeu de Assis.

Jubileu do Bandeirantismo Nacional

A Chegada Ontem da Delegação Baiana

Flagrante tomado momentos após o desembarque das bandeirantes

Pelo avião da "Cruzeiro do Sul" chegou, ontem, a esta capital, a representação da região da Bahia nas festas comemorativas do 25º aniversario da Federação das Bandeirantes do Brasil.

Desta maneira cresceu o numero das delegadas que participarão do importante conclave, a reunir-se brevemente nesta capital.

O desembarque das jovens bandeirantes baianas foi bastante concorrido, vendo-se no aeroporto a sra. Vera Delgado de Carvalho, presidente da Federação, a sra. Jeronima Mesquita, fundadora do Bandeirantismo no Brasil, familias das recem-chegadas e suas colegas cariocas que lhes foram levar as boas-vindas.

As delegadas ficarão hospedadas no Aeroporto Hotel, posto á disposição das mesmas pelo sr. Othon Bezerra de Melo, independentemente de onus, antes mesmo de inaugurado.

Em numro de 18 chamam-se: Diva Maciel — Dinah Franca — Lair Riserio — Terezinha Teixeira — Essa Walter — Aurelina Cardoso — Ana Maria Falcão — Ana Maria Leite — Silvia Leal — Leonor Argolo — Margarida Costa — Haidée Fernandes — Isá Teixeira — Marilia Studart — Ivone Lima — Brta Tarquinio — Angela Leite e Valdete Machado.

No mesmo hotel já se acham hospedadas as delegadas britanicas, miss Catherine Helen Munday e Althea Florence Towers.

Em ligeira palestra que tivemos com d. Vera Delgado de Carvalho, disse-nos aquela ilustre senhora:

— A "Federação das Bandeirantes do Brasil" foi fundada em 1919. Uma carta de Lady Baden Powell, trazida da Inglaterra, pelo sr. Barclay e por ele apresentada á familia Linch, fez com que esta convidasse d. Jeronima Mesquita, inspiradora do Escotismo no Brasil, para fundar tambem o Movimento Bandeirante entre nós. A Federação tem séde no Rio de Janeiro. E' considerada de utilidade publica pelo governo federal e conta atualmente 6 regiões organizadas: Pará, Bahia, do do Rio . Dtis .N-ôe scoEm Estado do Rio, Distrito Federal, São Paulo e Ceará, todas em plena atividade.

Pessoas Recebidas, Ontem, Pelo Prefeito

O Prefeito recebeu, ontem, em seu gabinete, os srs. Amandino de Carvalho, brigadeiro Delamare, Edison Passos, Luiz La Saigno, Oliveira Reis, Paulo Magalhães e, em despacho, o dr. Teixeira de Freitas, secretario geral de Administração.

Novo Temporal Desaba em Maceió

Bairros Transformados em Lagoas

DIFICIL ASILAR E ALIMENTAR AS PESSOAS QUE TUDO PERDERAM — CADA VEZ MAIS AFLITIVA A SITUAÇÃO DO POVO ALAGOANO — VIDAS EM PERIGO EM CONCEIÇÃO DO PARAIBA — DUAS PONTES TRAGADAS PELAS AGUAS

MACEIO' 8 (Press Parga) — Depois de algumas horas de estiada, quando as familias que tiveram suas casas destruidas aproveitaram para o transporte de seus haveres, novo temporal caiu sobre Maceió, tornando ainda mais aflitiva a situação.

OS TRABALHOS DE SALVAMENTO

Sob um temporal constante e numa temperatura jamais marcada pelo termometro, prosseguem os trabalhos de salvamento e de transporte de vitimas das zonas inundadas para o centro da cidade e para os bairros elevados, estando as autoridades a braços com um grande problema, qual seja o de asilar e de alimentar as pessoas que tudo perderam.

BAIRROS TRANSFORMADOS EM LAGOAS

Apertada entre o mar, um taboleiro e uma lagoa, a capital alagoana, até o centro da cidade, com uns vinte metros de altitude e os bairros de Farol, Pinheiro, Pitanguinha, que se situam 50 e 60 metros sobre o nivel do mar, estende-se por uma faixa de areia ou "mangues" — especie de pantano, faixa essa onde se localizam de preferencia os bairros humildes. Desta maneira, com o crescimento das aguas da lagoa e o aumento dos riachos que ali desaguam, bem como o do rio Salgadinho, varios bairros e arrabaldes maceioenses apresentam-se, hoje, como um prolongamento da propria Lagoa do Norte. Bebedouro, por exemplo, encontra-se completamente inundado, dando a idéia de uma estranha cidade de palafitas. O mesmo acontece com os bairros de Mutange, Cambona, Bom Parto, Nevada, parte do bairro de Ponta Grossa conhecida pelo nome de "Vergel do Lago", e Trapiche da Barra.

O VALE DO REGINALDO

Parcialmente destruido nas inundações de julho, o vale do Reginaldo foi agora, podemos dizer, arrasado, havendo sido destruidos 90 por cento das casas que ali foram edificadas. Em alguns pontos, a força da enxurrada está cavando verdadeiros abismos, o que vem dificultar, enormemente, os trabalhos de salvamento.

NENHUMA VITIMA

Ainda não foi confirmada a morte de nenhuma pessoa na capital alagoana, embora circulem rumores insistentes a esse respeito.

TERRIVEIS CONSEQUENCIAS EM QUEBRANGULO

As autoridades municipais de Quebrangulo comunicaram-nos que são terriveis as consequencias das enchentes. As aguas do rio Paraiba, que banha aquela cidade, inundando vilas e povoados ocasionaram a morte de duas crianças e desabamentos sucedidos na séde municipal feriram gravemente duas pessoas.

Acrescentam os mesmos informantes que as aguas do citado rio alcançaram um nivel jamais verificado em enchentes anteriores.

PREJUIZOS INCALCULAVEIS EM MATA GRANDE

O prefeito de Mata Grande — municipio encravado em pleno sertão e situado nos limites entre Alagoas, Bahia e Pernambuco, ás margens do rio São Francisco — informou-nos que as chuvas torrenciais ali caidas já causaram prejuizos incalculaveis.

Nada menos de 32 casas, inclusive a de residencia do juiz municipal, ruiram, felizmente não causando nenhuma vitima.

VIDAS EM PERIGO NA CIDADE DE CONCEIÇÃO DO PARAIBA

Por sua vez, o prefeito de Conceição do Paraiba — ex-Capela — comunicou que inumeras casas que se acham avariadas em consequencia das chuvas ou das enchentes estão ameaçando desabar e pondo em perigo a vida de grande numero de pessoas.

DUAS PONTES TRAGADAS PELAS AGUAS

As duas pontes rodoviarias da auto-estrada que serve ao norte do Estado e que se situam sobre o rio Gitituba, na localidade denominada Flamenguinha, entre Maceió e a cidade de São Luiz do Quitunde, foram tragadas pelas aguas, o que veio paralisar as comunicações entre a capital e os municipios de São Luiz do Quitunde, Camaragibe, Porto Calvo, Maragogi e Porto de Pedras.

Diario Carioca

RIO DE JANEIRO, QUARTA-FEIRA, 9 DE AGOSTO DE 1944

A nossa opinião

Imprensa e Transporte Aéreo

DO diretor do nosso Departamento do Sul, recebemos ontem o seguinte telegrama: "Mês agosto recebemos apenas edições um e cinco, esta aliás entregue somente hoje, pois Cruzeiro informa ter seguido viagem até Porto Alegre, donde voltou ontem. Edição dia seis domingo Panair só trouxe conhecimento, não vindo jornais. — Caio Machado". O despacho que transcrevemos acima dispensa, por certo, maiores explicações. O leitor, com a sua simples leitura, fica perfeitamente inteirado de que aos jornais, no Brasil, está praticamente vedado o uso regular do transporte aereo.

Honestamente, não se poderia culpar as empresas aereas por essa situação. Nem mesmo as autoridades da Aeronautica. O que ha, parece, é um pouco de incompreensão, de resto muito natural, em torno de um problema novo, que a emergencia da guerra veio pôr em equação.

Sabemos todos que a guerra impôs o regime das prioridades, sobretudo nos transportes aereos, de modo a constituir-se uma verdadeira hierarquia de artigos a embarcar, sob o criterio da maior ou menor utilidade para o esforço de guerra do país. Parece, entretanto, que os jornais não vêm sendo considerados em nenhum dos graus dessa hierarquia, mau grado a importancia essencial da imprensa nesta hora e as tremendas dificuldades que ela tem de vencer para atingir qualquer ponto do interior num país imenso, em que a deficiencia de transporte compete com as incriveis distancias que medeiam entre os grandes nucleos de população.

Ora, em todos os paises em guerra leva-se especialmente em conta o papel decisivo que os jornais desempenham na preparação da frente interna. Todas as facilidades lhes são acordadas para que o desempenhem com o maximo de eficiencia. Mesmo em tempos normais, uma prioridade relativamente alta para eles se justificaria. Sobretudo num país onde a relevancia da missão jornalistica foi reconhecida até no texto constitucional, que elevou a imprensa à categoria de munus publico. Ora, não se compreende que o jornalismo entre nós, de um lado seja considerado como serviço publico de natureza especial, cuja importancia é proclamada na propria Constituição da Republica, e, de outro, o problema de ampla divulgação do jornal, condição precipua do pleno exercicio dessa função publica, seja relegada a um plano secundario, ou mesmo totalmente esquecido. E' o que vem, entretanto, acontecendo.

Não estamos fazendo acusações, mas chamando a atenção das autoridades e dos diretores de empresas de navegação aerea para um problema que precisa ser resolvido com urgencia. Damos o nosso testemunho da boa vontade e solicitude que sempre temos encontrado da parte da Aeronautica Civil e daquelas empresas. Tanto a Panair do Brasil como a Cruzeiro do Sul têm prestado serviços inestimaveis ao país neste momento e se têm mostrado dispostas a ajudar os jornais na sua divulgação.

Mas não basta. E' preciso reservar espaço para os jornais nos transportes aereos, dentro, é claro, de limites razoaveis. Além dos motivos já expostos, ha a notar ainda que o jornal é artigo perecivel, essencialmente efemero, que em algumas horas perde o seu valor fundamental — a atualidade. A regularidade das entregas ao publico é tudo para as folhas diarias. Tão pouco logico é transportar jornais com vinte e quatro horas de atraso como ovos com mais de vinte e quatro dias. E' malbaratar espaço e combustivel com carga inteiramente inutil.

Fazemos, pois, daqui um apelo ao ilustre diretor da Aeronautica Civil e aos dirigentes das companhias aereas, para que enfrentem o problema com a urgencia e o carinho que ele está reclamando.

AS LIÇÕES DE UM INCIDENTE

MAURICIO DE MEDEIROS

FOI, sem duvida, um incidente doloroso esse do qual resultou o assassinio em Recife do delegado do Instituto dos Industriarios. As noticias dizem que o assassino tinha passado três dias em uma clinica psiquiatrica e fôra posto em liberdade.

Será um psicotico? E pouco provavel que o seja e os especialistas não o tenham reconhecido como tal.

O incidente comporta, entretanto, um certo numero de reflexões que mostram a urgente necessidade de uma reforma fundamental em todos esses orgãos de assistencia social.

Segundo a narrativa dos jornais, o assassino foi aposentado pelo Instituto com 30 cruzeiros mensais! Mesmo que essa quantia representasse qualquer auxilio provisorio e não o valor da pensão, propriamente dita, chega a ser ridiculo que um Instituto de Assistencia ao trabalhador fixe em 30 cruzeiros mensais um auxilio, seja a que titulo fôr!

Que pode fazer uma pessoa neste Brasil, numa hora destas, com 30 cruzeiros por mês?

Já isso é uma revelação interessante. Se não há equivoco na informação, o fato mostra que não há o menor amparo para um trabalhador inválido, por parte do Instituto para o qual contribuiu durante anos seguidos.

Mas há ainda outra observação que ressalta das narrativas sobre esse episodio. E que o processo de aposentadoria vem se arrastando mansamente pelos canais burocráticos do respectivo Instituto, durante meses!

Será possivel que não se consiga um método mais expedito para que os associados dos Institutos e Caixas entrem no gozo de suas pensões de aposentadoria?

Precisamente quando o homem deixou de trabalhar por sentir-se inválido e pede o auxilio, a que tem direito, cessa qualquer rendimento seu.

De que vai ele viver?

Por que não fazer com os mutuarios dessas Caixas e Institutos tal como agora se faz com os funcionarios publicos isto é, dar ao aposentado, a titulo provisorio, um auxilio que lhe permita fazer face às suas despesas pessoais?

O incidente do Recife é lamentavel. Nada o justifica. Mas afinal, ele serve de advertencia, porque mesmo que o assassino não seja louco, é para pôr um homem louco a situação de penuria e de miseria, a que ele chegou, mau grado os altos objetivos de assistencia social, a que obedecem os Institutos de Pensões e Aposentadoria!

Dentro de Quatro Anos

A INDUSTRIA DE BORRACHA SINTETICA PODERÁ SE BASTAR A SI PROPRIA

AKRON, (Ohio), 8 (Associated Press) — O vice-presidente da Goodrich Company dirigiu-se em discurso aos lideres da firma, predizendo que poderia ser concebivel uma industria de borracha sintetica de 750 milhões de dolares, "capaz de se baster a si propria", dentro de 4 anos, depois que os mercados do Extremo Oriente reiniciarem suas operações normais.

Declarou tambem que a constancia de preços baixos tanto para a borracha sintetica como para a borracha natural poderiam economisar para o tesouro dos EE. UU. 190 milhões de dolares anualmente.

NA GUERRA DO EXTREMO ORIENTE

OS CHINESES CERCAM UMA CIDADE E PERDEM OUTRA

Os Aliados Avançam Sem Oposição No Setor da Birmania — Changai Atacada do Ar

Ainda não houve confirmação da noticia veiculada pela agencia Domei de que os japoneses capturaram a cidade de Hengyang.

Contudo, a situação da cidade era muito séria, desde que os japoneses lançaram violento ataque, no domingo, contra a guarnição chinesa, que vinha resistindo galhardamente á pressão inimiga desde principios de julho.

Hengyang, situada na estrada de ferro Cantão — Hangkow, é importante entroncamento ferroviário e rodoviário e estava defendida pelo 10º Exército chinês sob o comando do general Fang Sient-Cho.

Ontem á meia-noite, esse general com os demais comandantes do 10º Exército, assinou um comunicado, anunciando que estavam sendo travados violentos combates nas ruas da cidade, onde os japoneses tinham penetrado depois de violento bombardeio de artilharia e aviação.

Nesse comunicado, os responsáveis pela defesa de Hengyang reafirmavam a intensão de lutar até o ultimo homem. Enquanto se defendem assim heroicamente em Hengyang, os chineses se preparam, por sua vez, para desfechar o assalto decisivo contra a cidade de Tenchung que se encontra em chamas, em consequencia dos ataques aéreos, a que foi submetida pela aviação aliada.

Depois de repelir violentos contra-ataques inimigos, as tropas chinesas apertaram o cerco, ao mesmo tempo que aviões norte-americanos intensificavam seus bombardeios contra a muralha que circunda Tengchung.

Tambem no sudeste da Asia as operações prosseguem de maneira francamente favoravel aos aliados. Depois da captura de Tamu, o avanço atingiu o rio Yu, sem ter encontrado oposição inimiga, enquanto na estrada de Tiddim os ataques aliados, apoiados pela aviação continuam a se desenvolver satisfatoriamente. Na Birmania setentrional foi capturada a aldeia de Nampadaung, ao norte de Taungni, e o avanço continua, rumo ao sul.

As noticias procedentes do Pacifico continuam tambem a ser boas. Ao mesmo tempo que aviões do exercito e da marinha norte-americana continuam seus incessantes ataques contra as posições insulares inimigas, no setor central de Guam, as forças norte-americanas avançaram para o norte, tendo ocupado a aldeia de Yigo.

O progresso feito correspondeu a cerca de três milhas, que pode ser considerado como altamente satisfatorio, tendo em vista as condições locais. Na costa oeste da ilha, a linha norte-americana atingiu as proximidades de Haputo e na costa oriental de Umuna.

AS PERDAS JAPONESAS NA CAMPANHA DA BIRMANIA

KANDY, 8 (R.) — Na batalha pela posse de Myitkyina, principal base japonêsa no norte da Birmania, e capturada na quinta-feira passada, foram mortos 3.650 japoneses.

Desde de dezembro de 1941, na Birmania do Norte, 22 341 japoneses foram mortos e mais de 200 feitos prisioneiros.

ATACADA CHANGAI

NOVA YORK, 8 (A. P.) — A agencia japonesa "Domei", numa irradiação de Toquio, gravada pela Comissão Federal de Comunicações, anuncia que um avião de bombardeio norte-americano, "B-24", atuando isoladamente, atacou Changai, causando apenas "danos muito ligeiros".

AFUNDADO

Q. G. DO SUDOESTE DO PACIFICO, 8 (Reuters) — Aeroplanos Mitchell da força aérea do exército das Indias Holandesas afundaram domingo passado um navio cargueiro japonês e uma embarcação menor ao sul de Ceram nas ilhas Banda, — informa a agencia Aneta.

Comunicado da Embaixada da Bolivia

SOBRE A ELEIÇÃO DO MAJOR VILLAROEL

A Embaixada da Bolivia faz saber que no dia 6 de agosto, reunida na cidade de La Paz, a Convenção Nacional, convocada de acordo com um Decreto Supremo, procedeu á eleição do presidente constitucional da Republica, tendo essa escolha recaido na pessoa do major Gualberto Villaroel, o qual tomou posse do alto cargo a 7 de agosto.

Em Torre Sapienza

DESABOU O TETO DE UMA OFICINA DO EXERCITO BRITANICO

ROMA, 8 (A. P.) — Noticiase que 16 civis e 4 soldados britanicos morreram quando desabou o teto de uma oficina do exercito britanico, em Torre Sapienza, nas vizinhanças de Roma, durante uma violenta tempestade de chuva que ontem caiu sobre aquela região.

Ficaram feridas 26 pessoas e possivelmente outras se encontram soterradas nos escombros.

Com o Apoio de Mais Seis Nações

ESTADOS UNIDOS E INGLATERRA FORNECERÃO NAVIOS AOS PAISES ALIADOS

WASHINGTON, 8 (U. P.) — O Departamento de Estado anunciou esta noite que os Estados Unidos, a Inglaterra e 6 outras Nações Unidas concordaram em compartilhar da responsabilidade do fornecimento dos navios necessarios para abastecer os paises aliados e as zonas libertadas durante 6 meses após terminada a guerra com a vitoria aliada.

O acordo foi anunciado simultaneamente aqui e em Londres, tendo sido assinado depois de uma serie de conferencias entre os representantes da Belgica, Canadá, Grecia, Holanda, Noruega e Polonia além dos Estados Unidos e a Inglaterra.

A Comissão Francesa de Libertação Nacional e a Dinamarca estiveram representadas nas reuniões.

Informa-se que em breve serão realizadas novas conferencias para ultimar os detalhes e convidar-se outros paises aliados para cooperar. A noticia do Departamento de Estado acrescenta que o mecanismo que governa a navegação das Nações Unidas será ajustado para que fique de acordo com a presente declaração.

O acordo destina-se a assegurar constante espaço nos porões dos navios conforme a "modificação das circunstancias que se espera no decorrer das ultimas fases da guerra. O projeto ficará em vigor apenas 6 meses terminada a guerra na Europa ou no Pacifico".

TOPICOS

O Cristo No Corcovado

QUANDO houve ordem para a suspensão do "black-out", na orla maritima, por já haver cessado o perigo que a iluminação poderia oferecer, anunciou-se que voltaria tambem a iluminação do Cristo, no Corcovado.

Essa noticia não poderia deixar de trazer satisfação, pois á noite a majestosa imagem, com os seus poderosos refletores, constituia um dos mais belos espetaculos da cidade.

Todas as noites, entretanto, o carioca volve seus olhos para o penhasco gigantesco, a ver se o Cristo, de braços abertos, já se encontra iluminado. Tudo em vão, porem. A estatua do Redentor permanece nas trevas, as vezes envolta pelas nuvens que descem até lá.

Parece-nos não haver mais razões que justifiquem a escuridão no alto do Corcovado. Não sentimos aproximação de qualquer agressão dos nossos inimigos. Os acontecimentos nos outros continentes já afastaram essa agressão. Já podemos dormir em paz, felizmente. Será que se esqueceram do Cristo? Daqui lembramos aos poderes competentes a promessa feita, há tanto tempo, na esperança de vermos em breve, a estatua do Redentor, novamente com a bela iluminação de sempre.

* * *

Medida Que Se Impõe

TEM surgido varias e constantes reclamações contra a formação de duas filas nos açougues e nos postos de fornecimento do leite: uma de civis e outra de militares. Estes, soldados do Exercito, da Aeronautica e da Policia — aos quais se juntam guarda-civis, vigilantes municipais — têm sempre a preferencia dos fornecedores, com prejuizo para as donas de casa que saem de casa, de madrugada, para adquirirem aqueles artigos.

Recentemente, levada a queixa, oficialmente, aos ministros da Guerra e da Aeronautica, esses dois titulares baixaram rigorosas instruções, proibindo terminantemente que os militares se aproveitassem da farda para serem atendidos antes dos civis. Essa resolução dos srs. general Eurico Dutra e Salgado Filho, que vinha estabelecer a igualdade de civis e militares nas filas, despertou sinceros aplausos, porque era inspirada pelo bom senso e por alto sentimento de justiça.

Repetindo-se agora o abuso em varios setores da cidade, seria oportuno que aquelas ordens fossem renovadas e imitadas, ainda, pelo comandante da Policia Militar, pelo chefe de Policia e pelo diretor do Departamento de Vigilancia da Prefeitura.

* * *

O Trafego dos Onibus

A PREFEITURA do Distrito Federal, há algum tempo, tomou a iniciativa de mandar fazer uma verificação geral nos onibus que circulam na cidade, fazendo retirar da circulação os que fossem considerados imprestaveis.

O tempo, porem, passou e não se fez mais nenhum exame naqueles transportes coletivos. E o resultado é que os calhambeques continuam a trafegar, sem constrangimento. As empresas que exploram esse serviço nenhuma importancia estão ligando ao publico.

E' comum, em qualquer das linhas da cidade, um onibus enguiçar no caminho. Uma ruptura no motor, uma roda quebrada, e o carro não segue mais. O motorista não se altera. Alega que não tem culpa. Os passageiros não têm outro recurso senão descer e ficar horas a fio á espera de uma outra condução, porque, como se fora um capricho do destino, essas irregularidades só se verificam em horas de grande movimento, quando os bondes e os onibus trafegam super-lotados.

A insistencia com que esses fatos se vêm sucedendo está exigindo uma providencia da Prefeitura ou da Inspetoria do Trafego, que devem determinar, periodicamente, um exame rigoroso nos onibus e proibir terminantemente o uso daqueles que não estiverem em boas condições de trafegar.

* * *

Ofensiva Necessaria

QUANDO se noticiou, há dias, o pedido de demissão do ministro João Alberto, do cargo de coordenador da Mobilização Economica, este jornal teve oportunidade de acentuar a delicadeza da tarefa que aquele orgão especializado desempenha. De fato, uma serie de fatores concorre para dificultar o trabalho dos orgãos da Coordenação, que enfrenta problemas de varias naturezas, todos eles de extrema complexidade. Tendo em vista precisamente essa situação, o novo coordenador em seu discurso de posse ontem pronunciado, afirmou que não poderá realizar milagres — mas que tudo fará no sentido de estudar cuidadosamente as questões que lhe forem submetidas, agindo com energia na execução das medidas adotadas. Em face da extensão das atribuições que lhe cabem, o coronel Anapio Gomes salientou, com inteira objetividade, que não poderá "ver tudo". Mas, afirmou que procurará "ver o mais que puder", acrescentando que será intransigente com os deshonestos, os sabotadores e os gananciosos. Essa triplice ofensiva anunciada pelo novo coordenador, alem de necessaria, será muito bem recebida pelo povo. Sendo intransigente com esses inimigos do interesse coletivo, o coronel Anapio Gomes terá correspondido á confiança do presidente Getulio Vargas, fazendo jús tambem aos aplausos do povo.

À MARGEM DOS LIVROS

Americo Palha

HISTORIAS DA VIDA LITERARIA (Josué Montelo — Nosso Livro Editora) — Esse livro, conforme acentua o autor, contém páginas de literatura, "trazidas agora á teimosia de uma nova divulgação, para viverem, sob a indulgencia de leitores generosos, mais alguns instantes de fugidia existencia". O sr. Josué Montelo, certamente, não precisa apelar para a indulgencia de leitores generosos, pois, de há muito, os meios intelectuais da nossa terra se acostumaram a ler com interesse a sedução dos seus trabalhos de jornal. As páginas de "Historias da Vida Literaria" não perderam seu encanto nem o sabor da oportunidade. Os capitulos dessa obra poderão ser lidos, em qualquer tempo, e, quase todas elas, constituem elementos subsidiarios para o historiador futuro "Como Aluizio Azevedo se fez romancista", "A Biblioteca de Coelho Neto", "Origem e Grandeza de Monteiro Lobato", como tantos outros, viverão sempre. O sr. Montelo possue um estilo claro, simples, escorreito, sem preocupações de rigorismos. O leitor percorre o livro desse escritor, chega ao fim e sente ter acabado Suas frases, seus periodos são limpidos. Observa-se neles a paixão e o desejo de ser compreendido.

* * *

MADAME BOVARY (Gustave Flaubert — Editora Vecchi) — Na sua coleção "Obras Eternas" a Editora Vecchi acaba de lançar "Madame Bovary", de Gustave Flaubert. A imortalidade dessa obra do genial romancista francês dispensaria qualquer comentario "Madame Bovary" já é conhecido do nosso publico através de varias traduções. A de agora foi confiada ao sr. Eloi Pontes Hoje, é dificil um tradutor, já não dizemos honesto, mais correto. Sempre há falhas descuidos, erros, que revelam, quase sempre, o desconhecimento de certos segredos da lingua original. O sr. Eloi Pontes, entretanto, nos dá uma "Madame Bovary" escoimada de imperfeições, como se escrita tivesse sido em português, apresentando, sobretudo, respeito absoluto ao mestre da literatura francesa. A Editora Vecchi anexou ao romance as peças do famoso processo movido contra Flaubert, na Justiça Francesa: a denuncia do Ministerio Publico, através do advogado imperial Ernest Pinard, sob a alegação de que o romance era ofensivo á religião e á moral publica; a defesa do escritor pelo advogado Senard e, finalmente, a sentença que absolveu o romancista.

* * *

O ETERNO MARIDO (Dostoievski — Livraria José Olimpio Editora) — A Livraria José Olimpio tomou a iniciativa de editar, em nosso idioma, as obras imortais de Dostoievski, em traduções baseadas rigorosamente nos textos oficiais russos, estabelecidos pela U.R.S.S., a que recorreu igualmente a Livraria Gallimard, de Paris, na sua monumental edição, aparecida antes da guerra. Dostoievski é uma figura que conquistou o respeito universal. Ele, Tolstoi e Gorki formam a grande trilogia da literatura russa. "O Eterno Marido", talvez não seja uma obra do folego de "Crime e Castigo" e "Os Pobres Diabos" Tem entretanto, todo o cunho espiritual do estilo, da força, da emoção do grande romancista eslavo. Seus dois personagens principais, Veltchaninov e Papel Pavlovitch são apresentados até o fim, através de antagonismos de sentimentos, ás vezes brutais e de desfechos inesperados. O sr. Costa Neves esforçou-se por fazer uma tradução á altura do nome de Dostoievski, mas não poude evitar a influencia do francês, do qual verteu para nosso idioma a obra do romancista russo. O abuso constante dos pronomes "Ele" e "Ela", sem necessidade alguma descobriria a fonte de que se aproximou o tradutor, sem que este o declarasse.

* * *

O VIOLINO MAGICO (Manuel Komroff — Livraria José Olimpio Editora) — E a vida de Nicolau Paganini, o maior genio do violino, vida aventurosa cheia de lances agitados, em busca da gloria e do triunfo que acabou por conseguir. O livro de Komroff não é uma biografia no sentido clássico, mas uma historia romanceada que o leitor acompanha com gosto, interesse e curiosidade. Não podemos negar a Maria Joaquina Romero os nossos parabens pela tradução feliz de "O Violino Mágico".

* * *

A PAZ PERPETUA (Emanuel Kant — Editora Vecchi) — Não pode haver maior libelo contra os processos nazistas de hoje do que esse livro do celebre filósofo alemão Emanuel Kant, nascido em 1724 e falecido em 1804. Os seis principios de "A Paz Perpetua" — escrita em 1795 — são verdadeiras antiteses á politica de Hitler. Ei-los: 1.º) Nenhum tratado de paz deve ser considerado válido, se tacitamente se reservam nele os meios de uma nova guerra; 2.º) — Nenhum Estado independente — pequeno ou grande tanto faz — poderá ser adquirido por outro Estado mediante herança, permuta, doação ou troca; 3.º) — Os exércitos permanentes — "Miles perpetuus" — devem desaparecer por completo, com o tempo; 4.º) — Não deve o Estado contrair dividas que tenham por fim sustentar sua politica externa; 5.º) — Nenhum Estado se deve imiscuir pela força na constituição ou no governo de outro Estado; 6.º) Nenhum Estado que esteja em guerra com outro deverá permitir-se o uso de hostilidades que impossibilitem a reciproca confiança na paz futura. Tais são, por exemplo, o emprego no Estado inimigo de assassinos envenenadores, o quebrantamento de capitulações, a excitação á traição etc.

Dentro desses seus principios Kant desenvolve o seu tema politico — filosófico, preconizando a paz perpetua que hoje, 149 anos depois, ainda esperamos. O filósofo alemão defende a tese da constituição republicana, da igualdade dos direitos do homem, uma forma de governo representativa etc Diz Kant que "uma forma de governo que não seja representativa não é uma forma de governo, porque o legislador não pode ser, ao mesmo tempo, em uma e mesma pessoa, executor de sua vontade." Para conseguir a paz perpetua, Kant aponta a formação de uma federação de povos livres. O desfecho da guerra atual e o destino que o mundo terá, dir-nos-ão se os sonhos do filósofo de Koenisberg se realizarão.

A edição de "A Paz Perpetua" foi feita com esmero e a tradução confiada ao sr. Galvão Queiroz Trás um prefácio do sr. Edouard Herriot.

COMENTARIO INTERNACIONAL

A REEDUCAÇÃO DO POVO GERMANICO

Antonio Bento

ENQUANTO a Fortaleza de Hitler é acometida e arrombada em seus flancos principais, os nazistas levam alguns dos chefes da Wehrmacht á barra do tribunal de exceção, que está julgando os implicados no caso da bomba. Segundo a nota ontem irradiada pela D.N.B., já ficou concluido o julgamento dos oito generais acusados de conspirarem contra o Fuehrer. Esses militares, que não envergavam uniformes, foram conduzidos ao edificio da Suprema Corte de Berlim por autoridades policiais. Os nazistas não permitiram que esses chefes militares comparecessem fardados perante a côrte politica que os julgou, tendo ainda a agencia oficial alemã feito uma descrição tendenciosa da cerimonia de julgamento. O primeiro réu a comparecer deante dos juizes foi o marechal de campo von Witsleben, que teve a audacia de intitular-se "chefe de estado". (Imagine-se a furia de Hitler!) Acrescenta a D.N.B. que o coronel-general Hoeppner, expulso da Reichswehr em 1942, por "covardia no campo de batalha", sentou-se dum lado daquele marechal, enquanto do outro lado ficou o major-general Stieff. Este não foi acusado de pusilanimidade no "front". Em compensação, a nota da D.N.B. informou que ele olhou indeciso para o tribunal — "nervoso e a esfregar constantemente o pescoço com os dedos, enquanto os outros acusados olhavam fixamente para a frente."

Estão assim os nazistas procurando aviltar as figuras dos conspiradores, que são acusados de covardia no campo de batalha e deante do tribunal de Berlim. Que se entredevorem até o fim prussianos e nazistas!

Falando ontem em Los Angeles, durante um almoço, que lhe foi oferecido, Emil Ludwig teve oportunidade de acentuar que Hitler é fanático e covarde. Daí lhe parecer que o ditador nazista não se suicidará, depois do colapso militar da Alemanha e da quéda do regime nazista. Abordando o problema da paz, o escritor disse em seguida que o Tratado de Versalhes fracassou em virtude da "ignorancia demonstrada em torno do carater do povo alemão", o qual, segundo sua opinião, "deve ser reeducado". Mas, é conveniente que esse trabalho de reeducação — acrescenta o biógrafo — seja realizado pelos proprios alemães — tanto mais quanto existem na Alemanha muitos jovens com idéias liberais, capazes de realizarem essa tarefa, sob a supervisão dos aliados. A observação parece justa, dada a psicologia do "herrenvolk".

E isso, em sintese, o que aconselha Emil Ludwig, que estudou em livro divulgado no Brasil pela Livraria José Olimpio) o carater tão complexo do povo alemão.

Somente uma reeducação bem planejada e, sobretudo, prolongada exterminará o virulento germe do pangermanismo no corpo do povo de Goethe, Bach e Bismarck. Será possivel a realização dessa grande tarefa, no espaço de três ou quatro gerações? Naturalmente será facil, depois do colapso militar, ocupar o territorio alemão. Mas, o principal trabalho a ser feito, não é de carater militar. Reeducar esse grande povo, ao mesmo tempo super-civilizado e super-barbaro, se assim podemos dizer — reeducar o povo alemão, de modo a torná-lo anti-imperialista, eis o grande problema da futura paz.

Atos do Chefe do Governo

Promoções Na Aeronautica — A Subrogação dos Imoveis Gravados Ou Inalienáveis — Alterado o Orçamento do Plano de Obras do Ministerio da Viação — Atos Nas Diversas Pastas

Dispondo sobre a subrogação de imoveis gravados ou inalienaveis, o presidente da Republica assinou o seguinte decreto-lei:

"Art. 1º — Na subrogação de imoveis gravados ou inalienaveis, estes serão sempre substituidos por outros imoveis ou apolices da Divida Publica.

Art. 2º — Se requerida a subrogação mediante permuta por apolices da Divida Publica, o juiz mandará vender o imovel em hasta publica, ressalvando ao interessado o direito de conservá-lo livre, desde que, antes de assinado o auto de arrematação, ofereça, em substituição, apolices de valor igual ou superior ao do maior lance acima da avaliação, ou ao desta, na falta de licitante.

Art. 3º — A presente lei entrará em vigor na data de sua publicação, aplicando-se aos casos ainda não julgados definitivamente.

Art. 4º — Revogam-se as disposições em contrario.

PLANO DE OBRAS ALTERADO

O presidente da Republica assinou um decreto-lei pelo qual, sem aumento de despesa, altera o orçamento do Plano de Obras e Equipamento na parte referente ao Ministerio da Viação para que a verba destinada ao prosseguimento das obras de saneamento da Baixada Fluminense passe de Cr$ 26.000.000,00 para Cr$ .... 30.800.000,00.

PROMOÇÕES NA AERONAUTICA

O presidente da Republica assinou, na pasta da Aeronautica, os seguintes decretos de promoções:

— no Quadro des Oficiai Aviadores, por merecimento, a tenente coronel aviador, o major aviador Ernani Pedrosa Hardman e por antiguidade, a coronel aviador, o tenente coronel aviador Raul Luna, a capitão aviador, os primeiros tenentes aviadores Deoclecio Lima de Siqueira, Luiz Gomes Ribeiro, Anibal Amazonas Rabelo, João Camarão Melo Ribeiro, Cyrano de Andrade Souza, Gil Miró Mendes de Morais, Ademar Lirio, Priamo Ferreira de Souza, Gilberto de Aquino, Mario Calmon Eppinghaus, José Francisco de Assunção Santos, Alberto Murad, Clovis Labre de Lemos, Paulo Cunha Melo, Hugo Antonio Candeias, Clovis Maia de Mendonça, Gilberto da Cunha Colonia, Alfredo Gonçalves Correia, Rafael Leocadio dos Santos, Luciano Rodrigues de Souza, Ernani Carneiro Ribeiro, José Airton Bezerra Studart, Pedro Pessoa de Almeida, Zanir de Barros Pinto, Ormund Rodrigues da Cunha Lima, Helio Alves dos Santos, Firmino Aires de Araujo, Colombo Guardia Filho, Alberto Costa Matos, José Cesar Brandão, Eneu Garcez dos Reis e Luiz Gastão Lessa Bastos a primeiro tenente aviador, os segundos tenentes aviadores Vitor Didrich Leig, Mario Gino Francoseuti, Carlos Afonso Delamare, Manoel Perner Mizeron, Benjamim Gonçalves da Costa e Neron Saldanha Pires;

— no quadro de Oficiais Auxiliares, por antiguidade os primeiros tenentes aviadores João Batista de Miranda Junior, Dercy Lopes Pimenta, Valter Castilhos de Barros, Fernando Alberto Coelho de Magalhães, Ubiratan Favila, Edmundo Carlos Pinto, João Eichbauer Junior Geraldo Cavalcante Cardoso Milton da Silva Sarmento, Paulo Barbosa Bockel, Aldemar de Castro Magalhães, José Gomes de Araujo, Luiz Moreira Saint Brisson Pereira, Helmo da Rocha Carvalho, Orlando Ribeiro Alvarenga, João de Orleans e Bragança, Manio Garibaldi Fischer Felizola e Aloisio Soares Castelo Branco;

— no Quadro de Oficiais Intendentes de Aeronautica, por antiguidade, a capitão intendente, os primeiros tenentes intendentes José Fernandes Xavier Neto e Joaquim Inacio Lavigne Albernaz e a primeiro tenente intendente, os segundos tenentes intendentes Raul de Azevedo e José Adelario Barreto;

— e no Quadro de Oficiais de Infantaria de Guarda, por antiguidade, o primeiro tenente de Infantaria de Guarda, os segundos tenentes Dorinel Teixeira da Luz, Armando Serra, Adroaldo Barbosa da Silva, Helio Alexandre Pasqualino, João Evangelista de Melo, João Fleury de Amorim Curado, José Francisco Torres e João Cabelo Bidart.

ATOS NAS DIVERSAS PASTAS

O presidente da Republica assinou os seguintes decretos:

NA PASTA DA FAZENDA

Nomeando Antonio Paulo Xavier de Moura, interinamente, escriturario, classe E.

Tornando sem efeito os decretos que exoneraram Dilermando de Carvalho Borges e Hildegardo de Almeida Magalhães de escriturario classe E.

Transferindo "ex-officio", no interesse da administração, José Alceste Pontes, escrivão da Coletoria das Rendas Federais em Valença para Cambuci, Rio de Janeiro.

NA PASTA DA VIAÇÃO

Removendo, "ex-officio", no interesse da administração, Carmem Chaves do Nascimento, oficial administrativo classe H, do Departamento de Administração para o Departamento Nacional de Portos, Rios e Canais.

Demitindo José de Carvalho Bárreto de carteiro, classe D.

NO CONSELHO NACIONAL DE AGUAS E ENERGIA ELETRICA

Outorgando a Guilherme Guinle concessão para aproveitamento da energia hidraulica da cachoeira Conde D'Eu, no rio Paquequer, no distrito de Sumidouro, municipio de igual nome, Estado do Rio de Janeiro.

Madrinha do Soldado Combatente

UMA CERIMONIA NA CIA. DE INTENDENCIA EXPEDICIONARIA

Na Companhia de Intendencia Expedicionaria, á avenida Suburbana 1184, realizar-se-á amanhã, quinta-feira, ás 15 horas, significativa solenidade, destinada á escolha de madrinhas para o soldado combatente. Um grande numero de senhoras e senhorinhas, especialmente convidadas pelo capitão Vitor Feliceti, comandante da mesma Companhia de Intendencia, ali comparecerá, para essa interessante festividade. Na sua maioria, as madrinhas destinadas aos componentes da Cia. de Intendencia Expedicionaria pertencem ao Colegio Brasileiro de São Cristovão. Pelo tenente coronel Fernando Lavaquial, chefe do Serviço de Intendencia da 1.ª D.I.E. foram tomadas todas as providencias para maior brilhantismo da cerimonia á qual deverão comparecer autoridades civis e militares.

O IPASE Chama a Atenção dos Servidores e Ex-Servidores do Serviço Nacional do Recenseamento Para o Edital Publicado No Diario Oficial de Sete do Corrente Mês

Tendo em vista a necessidade do serviço, que reclama a admissão de extranumerarios, o IPASE, aproveitando esse ensejo, realizará, mediante as condições exigidas no referido edital, uma prova de seleção privativa do pessoal do S. N. R., com o objetivo de prestar seu apoio á intenção do Governo, manifestado na Exposição de Motivos n.º 594, de março passado, do DASP, sem prejuizo das normas adotadas por êsse Instituto para seleção do seu pessoal.

Essa Prova será efetuada para as funções de Auxiliar de Escritorio, com o salario de Cr$ 550,00 e constituindo simplesmente uma oportunidade oferecida a êsse pessoal, por iniciativa do IPASE, não prejudica o seu eventual aproveitamento pelo Serviço Publico Federal, com as vantagens que lhe estão asseguradas na Exposição de Motivos n.º 594, que não se aplica ao IPASE.

Os demais esclarecimentos serão fornecidos no local das inscrições, no andar terreo do Edificio Sede do IPASE, na Rua Pedro Lessa n.º 27.

Tribunal do Juri

SUMARIADO, ONTEM, O SOLDADO JOÃO RODRIGUES DE OLIVEIRA

Realizou-se, ontem, a instrução criminal do processo a que responde, perante o Tribunal do Juri, o soldado João Rodrigues de Oliveira. E' ele acusado de haver morto o pai de sua namorada Jurema, de nome Manuel Amancio, cujo fato ocorreu em 30 de abril passado.

Foram ouvidas as testemunhas arroladas na denuncia, que são Laureana e Jurema Amancio, respectivamente, esposa e filha do morto. Tambem depôs o soldado Aidano Neves Dias da Rocha, ficando encerrada a fase probatoria do processo.

O réu compareceu acompanhado do seu advogado, Raul Lins e Silva, devendo aguardar a pronuncia ou impronuncia, afim de ser julgado ou não pelo Tribunal Popular.

Cia. Especial de Manutenção

O ministro, em aviso de ontem, declarou que a 1.ª Cia. Especial de Manutenção pode manter soldados como excedentes, em numero correspondente aos claros do seu efetivo em sargentos e cabos. Essa autorização cessará logo após o término dos cursos de formação regimentais de uma e outra categoria de graduados, no ano corrente.

A ida do ministro da Guerra a São Paulo foi antecipada

O ministro Eurico Dutra e sua comitiva, afim de inaugurar em São Paulo a nova Fabrica de Projeteis de Artilharia, viajarão para a capital daquele Estado, em trem especial, que sairá da gare D. Pedro II, ás 18.30 horas de domingo proximo, antecipando desse modo sua viagem. Do mesmo modo a inauguração daquele Estabelecimento, considerado de interesse militar, dar-se-á no dia imediato a sua chegada, isto é, na 2.ª feira.

A Pobre Mulher Deseja Um Auxilio do Presidente Getulio Vargas

Tereza Alves da Gama é uma senhora de idade avançada, e que vive em desesperada situação de pobreza. Doente, sem forças para lutar pela vida, deseja merecer a caridade do presidente da Republica, pedindo-lhe um auxilio que lhe possa amenizar as agruras da vida tormentosa que leva. A pobre senhora esteve, ontem, em nossa redação e, com os olhos cheios de lagrimas, pediu-nos que encaminhassemos esse apelo ao chefe da Nação. Reside ela numa cazinha da Vila Rosalia, á rua Hugo n. 276.

CAIXA ECONOMICA FEDERAL DO RIO DE JANEIRO

CARTEIRA DE PENHORES

LEILÕES

Os leilões das diversas Agencias de Penhores no mês de Agosto, serão realizados nas datas abaixo:

Dia 10 — AGENCIA IMPERATRIZ LEOPOLDINA (Mercadorias)

Dia 17 — AGENCIAS CENTRAL E ROSARIO (Joias)

Dia 24 — AGENCIA BANDEIRA/PENHORES (Joias e Mercadorias)

Dia 31 — AGENCIA SETE DE SETEMBRO (Joias)

Todos os leilões serão realizados no 3.º andar da Sede desta Caixa, á Rua 13 de Maio, 33/35, e os lotes serão expostos no referido local, desde ás 11 horas da vespera da realização de cada leilão exceto quanto aos da Agencia Bandeira que serão expostos nos dias 22 (joias) e 23 (mercadorias).

São avisados os srs. mutuários de que só poderão ser separados, para reforma ou resgate os penhores sujeitos a leilão, até ás 15 horas da vespera da realização do mesmo, sem exceção de especie alguma.

a) ARFIO MAZZEI — Diretor

Diferente... no aspecto e na eficiência!

Parker "51"... a caneta de ponta em forma de torpedo, com a pena, que é um tubo de ouro, hermèticamente vedada à entrada do ar e do pó. A tinta seca imediatamente.

Superou-se tudo quanto havia sido inventado até então, no dia em que se lançou à venda a Parker "51". Não é uma caneta antiquada, à qual se houvessem acrescentado ligeiras características novas. É uma caneta *inteiramente* nova — construida para fazer o que outras canetas jamais fizeram. A partida instantânea, foi conseguida com a esguia ponta em forma de torpedo que protege a pena, isolando-a do ar e da poeira. A incrível suavidade na escrita resulta do seu maravilhoso e original sistêma de alimentação — a pena é um tubo de ouro de 14 quilates com ponta de osmirídio.

Só esta caneta pode usar a nova tinta Parker "51". — *Seca à medida que se escreve* — tornando desnecessário o mataborrão. Pode, porém, ser usada com qualquer outra tinta.

É lógico que o Snr. talvez encontre dificuldade em obter uma Parker "51" — tôda gente a deseja. Mas espere por ela. Vale a pena fazê-lo!

Com capas de prata ou chapeada a ouro. Côres: Preto, Azul, Cinzento e Marron.

GARANTIA VITALÍCIA - O *Lozango Azul "Parker", estampado no segurador, representa um contrato feito pelos fabricantes com o comprador da caneta, válido por tôda a vida dêste, e que garante o reparo de qualquer desarranjo, não intencional, desde que a caneta seja devolvida completa. Para a embalagem, porte e seguro, cobrar-se-á apenas a importância de Cr$ 10,00.*

* * *

Preços: Cr$ 375,00 e 450,00 em tôdas as bôas casas do ramo.

Parker "51"

Escreve sêco com tinta líquida!

Representantes exclusivos para todo o Brasil e Posto Central de Consertos: COSTA, PORTELA & CIA., Rua 1.º de Março, 9 - 1.º - Rio

5.606-P J.W.T.

O CASO DO PALACE HOTEL E A PREFEITURA

Importante Despacho do Prefeito Sobre as Alegações do Comendador Martinelli

O publico, através da imprensa, vem acompanhando a questão surgida entre a Prefeitura e o comendador José Martinelli, com respeito á construção, nesta capital, de um suntuoso hotel, em edificio monumental, com 40 andares.

Ontem, o prefeito, ratificando o seu despacho anterior, pronunciou-se da seguinte maneira:

"Nos termos do despacho de 10 de julho de 1942 que autorizou entendimento com a Secretaria Geral de Viação e Obras para que o interessado construisse hotel de 40 andares em terreno de sua propriedade á Avenida Atlantica, utilizando-se, todavia, de area superior á indicada, dado o vulto e imponencia do edificio projetado, e ser presumivel tal solução, a criterio do mesmo tendo-se em vista que os predios contiguos, citados em publicação recente do sr. comendador Martinelli como de propriedade alheia, pertencem o de inscrição 109.652 CL 6.589 localizado na Avenida Atlantica, 22, á sra. Rina Cataldi [illegible] inscrição numero 304.569-CL 6.589 localizado na Avenida Atlantica n. 216, com frente para a rua Gustavo Sampaio n. 231, 231-A e 231B, á senhora Rina Cataldi Martinelli, sendo responsavel pelo predio S. A. Martinelli, e o de inscrição 11630 CL 7.333, localizado na rua Gustavo Sampaio, 235, á senhora Rina Cataldi Martinelli aguarde-se apresentação de plantas, como ao proprietario ou proprietarios, entretanto, aprouver fazê-lo, utilizando a area maior indicada pela Prefeitura, para o projeto apresentado, ou a area restrita. Nesse caso o projeto deverá ser adaptado por imperativo de ordem legal e considerações de natureza técnica, ao que preceitua a legislação vigente".

Direito ás Ferias

SO' E' ADQUIRIDO PELO EMPREGADO DEPOIS DE 12 MESES DE TRABALHO — DECISÃO DA JUSTIÇA DO TRABALHO

A Camara de Justiça do Trabalho, em sua ultima sessão, julgando um recurso procedente do Rio Grande do Sul, relativo a pedido de indenização de férias não gozadas, decidiu, interpretando o dispositivo regulador do assunto, que o empregado só adquire direito ás férias depois de doze meses de trabalho.

No caso em apreço, o empregado havia trabalhado para a firma reclamada durante o periodo de onze meses e dez dias, quando foi dispensado, julgando-se com direito á indenização, em dobro, das ferias não gozadas.

Essa pretensão foi julgada procedente pela Junta de Conciliação e Julgamento e mantida pelo Conselho Regional do Rio Grande do Sul, que apoiou o direito reclamado, reconhecendo que o empregado que trabalha no decurso do decimo segundo mês, necessita, para sua rehabilitação organica, do descanso que lhe proporcionam as férias.

Interpondo recurso extraordinario para a Camara de Justiça do Trabalho, sob o fundamento de haver a decisão recorrida sido proferida com violação de direito expresso e da norma juridica, logrou a firma ganho de causa, visto ter sido absolvida de qualquer responsabilidade pelo pagamento reclamado.

Sustentou aquela suprema côrte de Justiça Trabalhista que os fundamentos adotados pela decisão do tribunal inferior violaram principio constitucional — art. 137, letra "e" — onde se declara que o direito ás férias só se adquire depois de um ano de serviço.

Nãos vos esqueçais de que os cégos necessitam sempre do vosso auxilio. Encaminhai-os para a ALIANÇA DOS CEGOS á rua 24 de Maio n. 47 — Rio de Janeiro — Telefone [illegible]

ATAQUES EPILÉPTICOS OU NERVOSOS

NOVO TRATAMENTO

O tratamento mais eficaz e seguro que a medicina tem hoje em dia para os **ataques nervosos ou epilépticos** é o que se faz com **MARAVAL**—solução. Este poderoso medicamento, graças à feliz combinação de elementos opoterápicos e vegetais de sua fórmula, restitue em pouco tempo a saúde, a alegria e o sossêgo aos doentes. **MARAVAL**—solução—é verdadeiramente o tratamento racional e científico dos **ataques nervosos e epilépticos.**

Não encontrando **MARAVAL** —solução —nas Farmácias e Drogarias, escreva ao Depositário. Caixa Postal 1874, São Paulo

MARAVAL

Da Cooperativa Central de Pesca ao Público Consumidor

A Cooperativa Central de Pesca do Rio de Janeiro Ltda., solicitada com frequência pelos seus associados produtores pleiteou da Comissão Executiva da Pesca, a revisão da tabela de preço do pescado vizando um reajustamento financeiro para a árdua e perigosa tarefa do pescador.

A nova tabela promulgada pela Comissão Executiva da Pesca, atendendo a esses aspectos humanos e econômicos carecia de dados explicativos e ressentia-se de esclarecimentos técnicos, dando margens a possiveis interpretações prejudiciais a orientação que tinha presidido sua confecção.

Estabelecendo valores de adiantamento ao produtor e preços de venda a intermediários e consumidores, deixou a nova tabela de especificar a natureza do pescado oferecido.

Aproveitando a espécie que serviu de matéria a vários comentaristas, tomemos por exemplo o "Namorado". De Cr$ 5,50 ao produtor para Cr$ 11,00 ao consumidor há realmente 100% de diferença.

O que não está explicado porém é que os .... Cr$ 11,00 se aplicam ao peixe em postas — tratamento aconselhado á venda em varejo do pescado de grande porte.

O publico não ignora que do pescado recebido do produtor ao entregue em postas ao consumidor há que registar uma perda de peso de cerca de 40%.

Aos 60% de diferença que restam, sujeitos aos riscos de um produto frequentemente perecivel por natureza, não se aplica a teoria da diferenciação de preço que regula a relação entre o intermediário e o consumidor.

A importancia que o produtor recebe da Cooperativa não significa o pagamento integral do seu produto. E um mero adiantamento.

O complemento ele o recebe em dinheiro anualmente e em assistência social e econômica sempre que a necessite.

Além disso, DENTRO dos 60% que erradamente supõem constituir lucro, está fundado todo esse mecanismo de orientação, controle e defesa da atividade do pescador, de proteção e assistência á sua familia, e de auxilio financeiro e material ás suas iniciativas.

Cumpre-nos informar que a COMISSÃO EXECUTIVA DA PESCA, registando os debates em torno do assunto, vai aduzir á nova tabela as especificações omitidas, instruindo-a de modo a receber do publico a aceitação que merece.

A DIRETORIA

7567

MODELO DO DIA

Por VERA WINSTON

Um vestido de jantar é indispensavel a uma mulher elegante. Este encantador modelo que apresentamos é em seda estampada predominando as cores vermelha, branco e folhas em verde escuro. A parte de cima da blusa é de crepe branco com motivos de flores aplicadas. A saia é simples e abre graciosamente na frente até o joelho.

* * *

TEATRO

"BRANCA DE NEVE E OS SETE ANÕES", NO CARLOS GOMES

A noticia de que vai reaparecer o Teatro Infantil da Associação Brasileira de Criticos Teatrais alvoroçou as crianças da cidade que tanto têm aplaudido os belos e divertidos espetáculos dos artistazinhos que Olavo de Barros descobriu e dirige com inteligencia. "Branca de Neve e os Sete Anões" a primeira peça da Temporada está sendo montada com luxo e esplendor sendo os vestuarios copiados do maravilhoso filme de Walt Disney. Francisconi, o grande amigo do Teatro Infantil empresta o palco para os seus ensaios.

A MENTIRA TEATRAL

A atual peça que Jaime Costa está representando é um belo espetáculo de arte.

VOCÊ SABIA

— que Alma Castro é gaucha?

COISAS QUE INCOMODAM

O estafante trabalho de Fialho de Almeida na "Canção da Margarida".

O FILME DE HOJE

Metropole — "Mercado Negro" — Mario Ulles.

O CARTAZ DO DIA

GINASTICO—"Ela e Eu", comedia, às 20 e 22 horas com Dulcina.

SERRADOR — "A' sombra dos laranjais" comedia, às 20 e 22 horas, com Eva.

PHENIX — "Setimo Céu", comedia, às 20 e 21 horas, com Bibi.

GLORIA—"Aconteceu que eu sou baiano" comedia, às 20 e 22 horas, com Jaime Costa.

JOÃO CAETANO — "A velha da gaita", burleta às 20 e 22 horas, com Beatriz Costa, Oscarito.

CARLOS GOMES — "A Canção da Margarida" opereta, às 21 horas, com Maria Amorim.

COMENTARIO DA NOITE

O "Jornal do Comercio" publicou que há cem anos, em 1844, um empresario deixou de pagar a sua Companhia, no teatro S. Pedro de Alcantara. — E o Dudu, que pensava que o "beiço" era invenção dele, comentou o José Wanderley para o Sereno Pinto.

* * *

CONSELHOS A DONA DE CASA

Quando se trata de deitar pó de sabão para o banho, não pratique um furo grande, mas o suficiente para deixar escapar o pó. O corte do furo deve ser feito de modo deixar margens ... o furo novamente.

MENU DO DIA

Por SAINT ANGE

ALMOÇO:

Mayonaise de camarão

* * *

Miolos dourados.

* * *

Batatinhas fritas.

* * *

Beringelas recheadas.

* * *

Salada de beterraba.

* * *

Taças cariocas.

* * *

TAÇAS CARIOCAS: — Sorvete de pistache. Por meio de uma seringa de ornamentação derrame por cima, desenhando uma flor, crême de Chantilly e enfeite com passas que tenham estado de môlho em rhum.

JANTAR:

Consomé gelatinoso de tomates.

* * *

Crême de alface.

* * *

Bifes Rossini.

* * *

Peru' recheado com nozes e passas.

* * *

Gelatina de cerejas ou tangerinas.

* * *

CONSOME' DE TOMATES: — Ponha de molho durante uns 13 minutos, 1 folha de gelatina vermelha e 5 brancas, em 4 chicaras de agua. Dissolva em seguida em 6 chicaras de caldo a ferver. Cozinhe 1|2 quilo de tomates espremidos, 1 cebola cortada em rodelas, 1 pé de aipo, 2 cravos, cheiro e 1 folha de louro. Deixe no fogo até ficar tudo bem cozido. Passe na peneira fina, junte a gelatina e 2 calices de Madeira, tempere com sal e leve ao fogo por alguns minutos. Despeje em vasilha chata e leve para gelar. Na hora de servir misture ligeiramente com o garfo e coloque em chicaras proprias com um galhinho de salsa crespa.

* * *

DOCES DA BAHIA:

CUSCUS DE TAPIOCA: Rale um côco grande, separe a metade e tire o leite da outra metade com 2 chicaras de agua quente, deixando reservada uma colher do leite grosso, sem agua. Ponha o côco que havia separado, numa tijela, junte 1 pitada de sal, 1 chicara rasa de açucar, herva doce, o leite de côco rajo, 1|2 pacote de tapioca (250 grs.). Misture bem acalque e deixe a embeber no minimo por 2 horas. Despeje num prato sem quebrar e passe por cima o leite grosso reservado para dar brilho.

Hoje, a "Tarde de Verlaine" Na Academia Brasileira de Letras

Realiza-se hoje, ás 16 1|2 horas, no Salão nobre da Academia, a tarde Verlaine. Nela tomarão parte os srs. Alceu Amoroso Lima e Luiz Edmundo, que discorrerão sobre o poeta francês e os srs. Guilherme de Almeida e Manuel Bandeira, dirão versos de Verlaine.

Não ha convites especiais. A entrada é franca.

Orbleu e Organdy
DE BAZIN
Perfumes de alta classe! A' venda em todo o Brasil

Por Onde Andará o Menor Celio?

O menor Celio

Acha-se desaparecido da casa paterna, á rua Paulo de Frontin n. 83, o menor Celio Costa, de 9 anos, cujo retrato ai está. O menor, que trajava, no momento, calça verde e bluza azul-marinho, sapatos e meias brancos.

Uridina
DISSOLVENTE DO ACIDO ÚRICO E ANTISSEPTICO URINÁRIO

CINEMA

Já amanhã teremos no Metro Passeio o tão esperado programa especial Metro Goldwyn Mayer, o programa em que a direção daquele cinema juntou ātro Goldwyn Mayer, o programa em apresentação do "Thriller" de Lew Ayres, Laraine Day e Basil Rathbone, "Dedos Diabolicos", dois "shorts" de classe, um verdadeiramente sensacional, aliás. Esses complementos são "Fala, o Cachorrinho do Presidente", e "Eis os Culpados!", este o mais notavel, verdadeiramente estraçalhante libelo contra Hitler & Cia., pois mostra de modo nu' e cru' e faz ouvir em alto e bom som o que pretendiam fazer do mundo os senhores (será essa a palavra?) de Berlim. O filme capital do programa, porém, é "Dedos Diabolicos", versão de um caso que espantou París e Nova York. Lew Ayres, Laraine Day e Basil Rathbone vivem cênas de grande intensidade nesse filme que deve ser visto exatamente do inicio, da primeira cêna. O filme não pertence ao genero "Grand Guignol", porquanto, embora, forte, emocionante, não lhe faltam momentos de bom-humor, de muita graça. E está otimamente realizado, de ponta a ponta. "Grand Guignol" é, quase, "Eis os Culpados!". com as caras de Hitler, Goering, Goebbels, Himmler e Hess e outros seus "fans" reunidos, querendo engulir este mundo e o outro...

"A CANÇÃO DE BERNADETTE" E' UM DOS FILMES MAIS ESPERADOS DO ANO

Certos filmes nascem verdadeiramente com um destino glorioso. Muito antes de serem exibidos ás vezes mesmo antes que sejam feitos anuncios especiais, o publico toma conhecimento deles, que se tornam assunto obrigatorio de todas as palestras.

Parece ser qualidade intrinseca dos grande filmes, daqueles que ficam para sempre no coração dos fans, esse despertar antecipado do interesse, criando em torno da pelicula uma aura de expectativa, fama que se torna um dos fatores principais de seu sucesso.

Mas o publico não terá de esperar muito. Dentro em pouco "A Canção de Bernadette" estará nas télas do Brasil, deslumbrando multidões e enternecendo corações com a sublime inspiração de sua magnificente beleza.

"AMAZONAS DOS ARES"

Já amanhã estará nos cinemas São Luiz, Vitória, Rian e América um filme monumental realizado por Walter Wanger para a Universal e constituido quase que exclusivamente de estrelas, daí o titulo "Amazonas dos Ares".

São elas Loretta Young, Geraldine Fitzgerald, Evelyn Ankers, Anne Gwnne, Diana Barrymore, June Vincent e Lois Colier, sete mulheres corajosas, cada uma lutando por um ideal, a independencia da mulher em todos os setores, inclusive na aviação onde elas com grande galhardia, auxiliam essa valiosa arma de guerra, transportando para os campos de luta grandes transportes.

"Amazonas dos Ares" não trata sómente de aviação, mas sim conta-nos um terno romance de amor entre Loretta Young e Philip Terry.

NEGOCIOS A DEZ POR CENTO E CEM POR CENTO DE GARGALHADAS: "AMOR A PERCENTAGEM"

Só mesmo te arrancando os cabelos! exclama Rosalind Russell a Willard Parker em "Amor á Percentagem" da Columbia

Vamos ver novamente reunidos os inesqueciveis intérpretes de "Solteiras ás Soltas" — Rosalind Russell e Brien Aherne — e em uma alta comédia daquelas que só aparece em anos: "Amor á Percentagem" (Hhat a Woman!), o esplendido cartaz da Columbia que o Plaza anuncia para a próxima sexta-feira.

Coadjuvando Rosalind Russell, Brian Aherne e Willard Parker, veremos em "Amor á Percentagem" um magnifico "supporting-cast" incluindo Ann Savage, Alan Djiehart, Edwart, Edward Fielding e Norma Warfden..

"DAMASCO", ONDE PARA CADA BEIJO HAVIA UM PERIGO A' ESPREITA!

Em "Damasco" (Ation in Arabia), o sensacional filme que a RKO apresentará brevemente no Plaza, temos uma nova e esplendida dupla de "astros": George Sanders e Virginia Bruce, que fazem os principais papeis desta interessantissima produção.

Em "Damasco" podemos ver uma Virginia mais bela do que nunca, personificando de maneira fascinante, a espiã por quem Sanders um correspondente de guerra, se apaixona; Miss Bruce após longa ausencia volta á têla com este filme, e temos a certeza de que os "fans" da loura "estrela", se alegrarão com esta auspicosa noticia.

Aguardem "Damasco", a ser brevemente apresentado com exclusividade no cinema Plaza.

SOCIAIS

ANIVERSARIOS

Fazem anos, hoje:

Senhores: cel. Joaquim Coelho Faria; dr. Osvaldo de Carvalho Barbosa; dr. Ademar de Faria, e Antonio Machado Santana, diretor de "A Tarde", de Ribeirão Preto.

Menino: Jorge, filho do nosso companheiro de imprensa sr. Gabriel dos Santos e da sra. Lucila Sincorá dos Santos.

Senhoras: Josefina Belens de Almeida; Maria da Gloria Teixeira Carqueja; Vanda Gusmão Resout e Marina Barbosa de Medeiros.

NOIVADOS

Contrataram casamento:

Sr. Nicomedes Valois Junior e senhorinha Edméia Boril, filha do sr. Cristino Boril e da sra. Iracema Dias Boril.

— Sr. Evandro Loureiro, filho do sr. Severino Alves Loureiro e da sra. Elza Bastos Loureiro e senhorinha Margo Fernandes, filha do sr. Ari Fernandes e da sra. Silvia Ladeira Fernandes.

— Sr. Odir Menezes, filho do sr. Carlos Menezes e da sra. Ida Batista Menezes, e senhorinha Maria de Lourdes Paranhos, filha do sr. Emanuel Paranhos e da sra. Lucilia Paranhos.

— Sr. Edgard Vieira da Rocha e senhorinha Iara Montenegro, filha do sr. Armando Montenegro e da sra. Gilda Maia Montenegro.

— Sr. Olivio Pereira Mendes, filho do sr. Isolino Ferreira Mendes e da sra Dulce Ferreira Mendes, e senhorinha Nair Simões, filha do sr. Herondino Simões da sra. Raquel Monteiro Simões.

ALMOÇOS

O Departamento de "A Gazeta" de São Paulo, no Rio, ofereceu, ontem, ao seu diretor Miguel Arco e Flexa, um almoço no Ginastico Português.

CONFERENCIAS

Na Faculdade Nacional de Filosofia — Embaixador da Republica Dominicana dr. Max Henriquez Urena — Hoje, ás 17 horas, sobre a Cultura Hispano-Americana.

— No Sampaio Atletico Clube — O sr. Airton Quintiliano — Hoje, ás 20 horas, sobre o esforço de guerra do Brasil.

— No Instituto de Oleos — Sr Raul Dodsworth — Hoje, ás 15 horas, sobre o tema: "Estudo preliminar da estrutura das folhas de carnauba e licuri, tendo a formação de cêra e sua identificação".

No Clube de Engenharia — Sr. H. Horta Barbosa — A's 17.30 horas, de hoje, sobre a "Lei da Atualidade dos Ação e Reação desde Aristoteles até Augusto Comte."

JANTAR

No Clube Paissandu' — Realiza-se hoje ás 17 ás 21 horas, pelas vitimas da guerra em Varsovia.

DIPLOMATICAS

Diplomata britanico em viagem — Passageiro do avião da linha gaucha da Panair do Brasil, seguiu, ontem, para Porto Alegre o sr. William Brook, adido á Embaixada da Grã-Bretanha nesta capital.

CONCERTOS

Realizam-se amanhã, os seguintes concertos:

No Conservatorio Brasileiro de Musica, ás 21 horas, a Associação Artistica Matilde Bailly.

— No Tijuca Tenis Clube, ás 21 horas, a Orquestra Brasileira de Estudantes.

EXPOSIÇÕES

Galeria Bernardelli — Permanente. — No Museu N. de Belas Artes.

— Lucilio de Albuquerque — Permanente. — Rua Ribeiro de Almeida n. 22

— Exposição Moderna — Permanente Composta de obras de Bulcão, Goeldi, Hob, Marteler, Van Roger e Vieira da Silva. Rua Senador Dantas n. 55, 1º andar

— Levino Fanzeres — Na rua do Ouvidor n. 36.

— Pedro Antonio — No Museu N. de Belas Artes.

— Emeric Marcier. — No Instituto de Arquitetos do Brasil.

— Israel Roa e Haroldo Donoso — No Salão nobre do Pace Hotel.

— Exposição de Copias — No Centro Paranaense — Edificio Cineac-Trianon, 15º andar.

— Silvia Meyer — Pintura. Inaugura-se hoje, ás 17.30 h... S. B. A.

ASSOCIAÇÕES CULTURAIS

Na Sociedade Brasileira de Filosofia — Prof. José Nunes Gouveia — Amanhã, ás 17 horas, pronunciará uma conferencia sobre "A Filosofia e Religião do Seculo XVII".

— Na Sociedade Brasileira de Belas Artes — Hoje ás 17 horas, realizar-se-á a cerimonia de posse da nova diretoria da S. B. B. A.

— Na Academia Brasileira de Letras — A's 16 30 horas, de hoje, realizar-se-á a tarde de "Verlaine". Com a participação dos srs. Alceu Amoroso Lima; Luiz Edmundo; Guilherme de Almeida e Manuel Bandeira.

IN MEMORIAN

Miguel Lemos — Transcorrendo amanhã, mais um aniversario da morte do fundador e diretor da Igreja Positivista do Brasil, os seus discípulos e amigos irão em visita ao seu tumulo no cemiterio de São João Batista. A concentração será ás 9.30 horas, no portão central daquela necropole.

VIAJANTES

Chegou o encarregado de negocios da Nicaragua — De Buenos Aires chegou, ontem, pelo "clipper" da Pan American Airways o dr. Otto Lamm Jarquin, que vem assumir as funções de encarregado de negocios, interino, na Legação de Nicaragua no Rio de Janeiro.

FALECIMENTOS

Faleceu ontem no Hospital Central do Exército, o 2º ten reformado Antonio dos Santos Vasconcelos.

ENTERROS

Foram sepultados, ontem:

No cemiterio de São João Batista:

A's 11 horas, o sr. José Fernandes Barbosa.

— A's 17 horas, a senhorinha Cibele Maria Saldanha.

— A's 16 horas, a sra. Francisca Raquel Carneiro Ribeiro de Castro.

— A's 10 horas, o sr. Boanerges da Costa Matos.

— No cemiterio da Ordem Terceira de Nossa Senhora do Monte do Carmo:

A's 9 horas, o dr. Moacir de Andrade Carqueja.

MISSAS

Serão celebradas hoje:

No altar mór da igreja de N. Senhora do Carmo, ás 10 horas, de 7º dia, em sufragio da alma do sr. Ildefonso Santos.

— A's 8.30 horas, no altar mór da igreja de São Francisco de Paula, de 7º dia, em intenção da alma da sra. Maria Vetromile.

— Euclides Pereira — Um grupo de amigos do extinto funcionario da Companhia Antartica, Euclides Pereira fará rezar missa de trigesimo dia, em sufragio de sua alma, ás 10 horas, quinta-feira, no altar-mór da igreja de São Jorge.

NOS CINEMAS

CINELANDIA

Palacio — "Rosa, a Revoltosa" (Fox) Betty Grable, Robert Young e Adolphe Menjou. 2 — 4 — 6 — 8 e 10 horas. **Vitoria** — "O Caradura" (Paramont) Bob Hope e Betty Hulton. 2 — 4 — 6 — 8 e 10 horas. **Metro Passeio** — "Tartú" (Metro) Robert Donat e Valerie Hobson. 2—4—6—8 e 10 horas. **Capitolio** — Sessões Passatempo Desenhos, Comedias e Jornais. A partir de 1|2 dia. **Imperio** — "Menina de Ninguem" (Metro) Virginia Weidler e "Mantenho Ordem" (United) William Boyde e 5º e 6º episodios de "O Dragão Negro. A partir das 2 horas. **Odeon** — Despedida" (British) Viviam Leigh e Conrad Veidt. 2 — 4 — 6 — 8 e 10 horas. **Rex** — "Sem Tempo para Amar" (Paramount) com Fred Mac Murray e Claudette Colbert. — 2 — 4 — 6 — 8 e 10 horas. **Pathé** — "A Palheta da Vida" (Fox) Monty Wooley. 2 — 4 — 6 — 8 e 10 horas. **Plaza** — "Miguel Strogroff" com Akim Tamiroff e Anton Walbrook. 2 — 4 — 6 — 8 e 10 horas. **Cineac Trianon** — Desenhos, Comedia e Jornais. A partir de 1|2 dia. **Cineac O. K.** — Desenhos, Comedias e Jornais a partir de 2 horas.

CENTRO

Metropole — "Misterios da Vida" e "Doutor em Amor". **São José** — Flor de Inverno". **Floriano** — "A Irmã do Mordomo" e "Audaciosa Chantagem". **Mem de Sá** — "Minha Amiga Flicka". **Iris** — "Dama por Uma Noite" e "Querer e Vencer". **Ideal** — "A Comedia Humana". **Eldorado** — A's Portas do Inferno". **Popular** — "A Letra Acusadora", "Fantasma Invisivel" e "O Amor Faz das Suas". **Republica** — "Horizonte Perdido". **Colonial** — "Fundador de Homens" e "O Fantasma dos Mares". **Primor** — "A Perigosa" e "Bandidos Contra Rurais". **D Pedro** — "Precisa-se um Marido" e "Duas Pequenas sem Cerimonia". **Lapa** — "Papagaio Negro" e "Quando Morre o Dia".

BAIRROS

Metro — "O Pecado dos Outros" (Metro) Robert Young e Maureen O'Sullivan. 2 — 4 — 6 — 8 e 10 horas. **Metro Tijuca** — "Rose Marie" (Metro) Jeanette Mc Donald e Nelson Eddy 3 — 4 — 6 — 8 e 10 horas. **Rian, São Luiz, América** — "O Caradura" (Paramount) Bob Hop e Betty Hutton. 2 — 4 — 6 — 8 e 10 horas. **Carioca** — "Tempestade de Ritmo" (Fox) Lena Horne e Bill Rboinson. 2 — 4 — 6 — 8 e 10 horas **Roxy** — "Feitiço do Tropico" (Paramount) Dorothy Lamour e Ray Milland. 2 — 4 — 6 — 8 e 10 horas. **Astoria, Olinda e Ritz** — "Ela Quase Matou Hitler" e "Comando de Costa". **Politeama** — "Aguias Americanas". **Politeama** — "Hora de Matar" e "Ele Empregou o Patrão" **Bandeira** — "Amor e Horoicidade" e "Os Mac Guerins de Brooklyn". **Americano** — "Jamais Fomos Vencidos" e "Ursadas e Pernardas. **Edson** — "Bandidos Romanticos" **Velo** — "Punhal Assassino" e "Vivemos á Pressa". **Vila Isabel** — "A Canção de Dixie" e "Mineiro Misterioso". **Ipanema** — "Aguias Americanas". **Pirajá** — "Mercado Negro". **Avenida** — "Despedida". **Centenario** — "Tragedia á Meia Noite". **Grajaú** — "Querer e Vencer" e "Quadrilhas da Cidade". **Jovial** — "Refêns" e "Os Mac Guerins de Brooklyn". **Tijuca** — "Hora de Matar" e "Ele empregou o Patrão". **Maracanã** — "Dama por uma Noite" e "Patrulha Fronteiriça". **Apolo** — "Paixão Oriental". **São Cristovão** — "Ao Levantar do Pano" e "O Homem sem Alma". **Rio Branco** — "Olhos da Noite" e "Esposas em Pé de Guerra". **Catumbi** — "Um Cienti ta Distraido" e "O Protetor". **Guarani** — "O Segredo do Monstro" e "Espiã Fascinadora". **Fluminense** — "O Castelo do Homem sem Alma" e "Casei com um Anjo. **Haddock Lobo** — "Uma Noite em Paris" e "Bandidos Contra Rurais. **Natal** — "Um Cavaleiro do Sul" e "Noites de Rumba". **Flores** — "O Rei dos Boiadeiros" e "Corvetas em Ação".

SUBURBIOS
(Central)

Meyer — "Perigo Louro" e "Adoravel Vagabundo". **Mascote** — "Um Drama em Cada Vida" e "Rainha da Louisiana". **Alfa** — "A Estranha Morte de Adolfo Hitler" e "O Homem Gorila". **Coliseu** — "Sahara" e "Submarino Inimigo". **Para Todos** — "Uma Aventura em Paris". **Lux** — "De Cartola e Calças Listadas" e "Preço da Perfidia". **Beija Flor** — "Mercado Negro" e "Mineiro Misterioso". **Madureira** — "Sepultura Vazia" e "Olhos Acusadores". **Moderno** — "Alarma no Atlantico" e "Revolveres e Laços". **Modelo** — "Chamando a Morte" e "Encrenca Sincronizada". **Piedade** "Cumpre teu Dever" **Quintino** — "A Torre de Londres" e "Doutor em Amor".

SUBURBIOS
(Leopoldina)

Paraiso — "Chamem o Dr Kildare" e "Aventura Tropical". **Ramos** — "Mineiro Misterioso" e "O Codigo do Cangaceiro". **Rosario** — "Uma Aventura em Paris". **Santa Helena** — Vamos Compôr Musica" e "O Segredo do Dr. Kildare". **Oriente** — "O Homenzinho está com Azar" e "Rasto de Sangue". **Penha** — "Kathleen" e "O Bamba da Pelota". **Santa Cecilia"** — "O Segredo do Monstro" e "Um Susto por Minuto". **Caxias** — "Bombardeiro" e "Traidores da Lei".

NITERO'I

Eden — "Punhal Assassino" e "Vivemos á Pressa". **Imperial** — "Paris era Assim" e "Taxi, Senhor?". **Odeon** — "Lanceiros da India". **Rio Branco** — "Ele sem Ela" e "Monstro Sinistro".

PETROPOLIS

Capitolio — "A Garota é do Barulho". **D. Pedro** — "Quadrilhas da Cidade" e "Oeste Contra Leste". **Petropolis** — "Tartu'".

PARA O LAR

Por ALICE BROOKS

Os enfeites representando animais de estimação são sempre apreciados pelas crianças. São faceis de se fazer e aplicar em qualquer costumezinho.

REGINA
A RAINHA DAS AGUAS DE COLONIA!
A' venda em todo o Brasil.

MUSICA

"FALSTAFF", HOJE, NO MUNICIPAL

Depois de "Falstaff", que será representada esta noite, com os artistas que ontem detalhadamente foram anunciados, a quarta récita da assinatura de gala será dada sexta-feira proxima, á noite, com "Mme. Butterfly", papel no qual fará sua rentrée no palco do Municipal a sua incomparavel interprete, Violeta Coelho Neto de Freitas, com Charles Kullman, Silvio Vieira e Vera Eltzova nos outros principais papeis da bela opera de Puccini, sob a regencia do maestro Edoardo Guarnieri.

— Sábado, á noite, será representada, pela ultima vez, "Carmen", com os mesmos interpretes das primeiras representações, em recita correspondente á segunda da assinatura dos sábados.

CONSERVATORIO N. DE CANTO ORFEONICO

Reunião de 3 do corrente: — Nessa reunião os assuntos tratados foram os seguintes: a) palestra de estudos pedagogicos pelo professor Iberê Gomes Grosso; b) continuação da leitura do programa da Semana da Patria; c) leitura á 1.ª vista do "Côro sobre o tema do Teirú", de J. B. Calvoso.

Reunião de 10 do corrente — Nessa reunião a palestra de estudos pedagogicos será feita pelo professor Nelson Cintra, reservando-se o resto do tempo para a continuação da leitura do programa da Semana da Pátria.

ALEXANDRE BOROWSKY COM A O. S. B.

Com o concurso do pianista Alexandre Borowsky e sob a regencia do maestro Szenkar realizar-se-á nos dias 19 ás 17 horas e no dia 20 ás 21 horas, o 7.º Concerto da Orquestra Sinfonica Brasileira, respectivamente para os socios das séries vesperal e noturna.

O famoso virtuose executará o belo Concerto n. 5 de Beethoven, e o programa incluirá ainda outras peças de grande interesse.

— A Orquestra Sinfonica Brasileira apresentará na proxima dominical do Rex um imponente Festival Strauss, com peças diferentes das que têm figurado nos programas do imortal autor vienense.

Oportunamente publicaremos o programa, que será dirigido pelo maestro Eugen Szenkar.

A LOURINHA

AMANHÃ

A LOURINHA E A GINASTICA FORÇADA

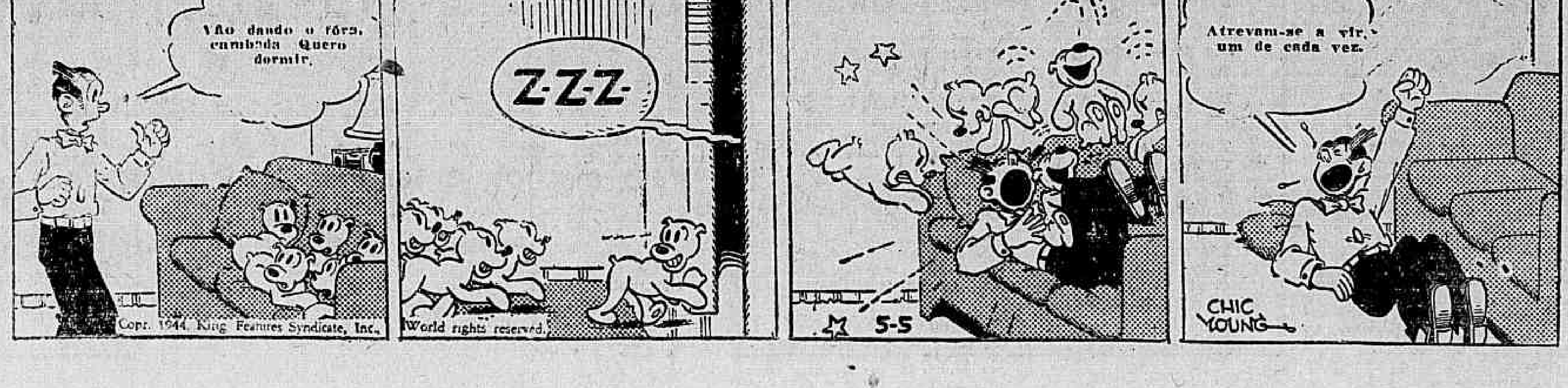

Aspirantes da Reserva

CHAMADOS PARA ENTREGA DE ATESTADOS DE BONS ANTECEDENTES POLITICOS

Os aspirantes a oficial da Reserva de 2.ª classe, que concluiram o estagio de instrução no dia 24 do mês p. findo e que ainda não entregaram na 3., Seção do Estado Maior da 1.ª Região Militar, atestado de bons antecedentes politicos e folha corrida, são chamados áquela Seção para esse fim, assim como os seguintes: Alvaro Felix Nogueira de Sousa, Alcides Franchini Melo, Alvaro Francisco da Silva Junior, Antonio de Oliva Guimarães, Carlos Ribeiro de Almeida, Jorge de Carvalho Brito Davis, Jaime Muniz de Aragão de Gois Daquer, Jofre Dimacau, Marcos Daniel Catan, e Moacir Mirabeau de Carvalho Soares, da Arma de Infantaria; Geraldo Silva, Jorge Aparicio Lebrão, Murilo Vieira Sampaio, Olimpio Vieira de Melo Filho e Paulo de Almeida Cunha Medeiros, da Arma de Cavalaria; Ernesto Fehlberg e Roberto Menezes Rocha, de Engenharia.

A' mesma Seção são chamados afim de tratarem de assunto de serviço, os aspirantes a oficial da Reserva de 2.ª classe, Abdicar Albano Bahia, Nilson dos Santos Freitas Guimarães, José Ferreira Guides Junior, Joaquim Oriente de Arruda Genu, Duarte Benedito de Azevedo Lopes, de Infantaria; Raimundo Passier e João Carlos Torres Boeira, de Cavalaria; Gilberto Barraux Strunck, de Artilharia; Francisco Pinto de Carvalho, de Engenharia; os medicos civis, drs. Hiss Martins Rodrigues, Jorge Rodrigues Lima, Helio de Paiva Belo, Anibal de Sá Pires, Antonio Franklin Leal, Edilberto Sousa, José Antonio Gomes dos Santos Neto, Aloisio dos Santos Carvalho, José Lourenço Fontenele Moreira, Pedro Kalim Curi, Renato Barbosa de Oliveira, Darci da Rosa, Olinto Cardoso Neves da Silva, Epaminondas de Paiva Menezes, Geraldo Avelino Amaral da Silva, Mario de Freitas Diniz, Rubens de Sousa Carvalho e Silson Newton de Melo; e os veterinarios civis Luiz de Carvalho e Melo Rosa, Antonio Afonso da Silva, Alberto Lago e Antonio Augusto Pires da Rocha ou pessoa de sua familia.

Deve comparecer ao mesmo local afim de ser inspecionado de saude para efeito de promoção, o 2.º tenente-farmaceutico da Reserva, Manuel de Santana Neves.

Destruida Antes de Ser Inaugurada

Um incendio destruiu ontem parte das instalações industriais montadas no predio da rua Fonseca Teles, 117, danificando tambem, parcialmente o edificio e inutilizando materiais ali depositados.

A industria que era uma fábrica de palha de madeira, de propriedade de Alcindo Alves Pinto Guedes, dependia apenas da ligação dos motores para a sua inauguração.

Para isso, lá compareceu uma turma da Light, encarregada das ligações. Ao dar começo aos trabalhos, produziu-se um curto circuito, dando origem ao incendio.

O fogo foi extinto pelos Bombeiros do Posto de São Cristovão.

Os prejuizos estão avaliados em 200 mil cruzeiros.

O comissario de serviço na delegacia do 16º distrito policial esteve no local e solicitou o comparecimento dos peritos do Gabinete de Pesquisas Cientificas.

DOENÇAS ANO RETAIS E DOS INTESTINOS

Dr. Lauro Sodré Borges

Av. R. Branco 108, 4.º and. s/406

TEL. 42-473

Um Recital de Tanára Régia Dedicado ao Soldado do Exercito Brasileiro

BELO HORIZONTE, 8 (Do correspondente) — Alcançou grande sucesso o recital que a artista Tanara Régia dedicou, ontem no recinto do 10º R. I., aos soldados do Exercito Brasileiro. A festa foi organizada pelas "Madrinhas do Combatentes", sob o patrocinio da Legião Brasileira de Assistencia, a ela comparecendo altas autoridades civis e militares e personalidades de alto relevo no nosso mundo social.

SEGURO DE VIDA DE ANIMAIS DE PURO SANGUE

A SUL AMERICA TERRESTRES MARITIMOS E ACIDENTES

Companhia de Seguros

oferece as melhores Taxas para os

Equinos da Raça Inglêsa de Corridas

TAXA UNICA 6 %.

Para machos e femeas, em corridas ou em reprodução e sem nenhum aumento progressivo com a idade

Ministerio da Marinha

PARA EFEITO DE FUTURA REFORMA — Na resolução do Conselho do Almirantado, relativa ao requerimento do capitão de fragata médico dr. Luiz Novais Castelo Branco, pedindo fosse mandado contar para efeito de sua futura reforma, o periodo de maio de 1907 a outubro de 1908, quando serviu como adido gratuito na antiga Diretoria de Contabilidade da Marinha, o ministro exarou o seguinte despacho: "Como parece". O parecer do referido Conselho foi "que deve ser indeferido".

NO CORPO DE FUZILEIROS NAVAIS — O comandante Seabra, assinou os seguintes atos: designando para as funções de ajudante do 2.º Batalhão e comandante da 1.ª Cia., respectivamente, os capitães-tenentes Antonio Alves de Oliveira Junior e Joaquim Gomes de Carvalho; exonerando daquelas funções os oficiais de iguais postos José Azeneu de Lacerda e Alberto Gurgel Sales; e tambem o capitão-tenente Antonio Alves de Oliveira Junior das funções de ajudante do 1.º Batalhão, pelas quais passou a responder o capitão-tenente Floriano Daltro Ramos, alem de continuar nas de comandante da 1.ª Companhia.

— Pela mesma autoridade, foi tornada sem efeito, por motivo de serviço, a designação do 1.º ten. Heitor Lopes de Souza para servir a bordo do Enc. "Minas Gerais".

— Foram mandados reengajar os fuzileiros Lourival Sampaio da Silveira, Clemente Soares dos Santos, Miguel Joaquim Pereira, Francisco Marques da Silva, Valter Tobias da Silva, Diniz Ferreira da Silva e Antonio Gonçalves da Silva.

— Passou a perceber o acrescimo de 10 % o fuz. Valter Carlos da Silva.

OFICIAIS QUE NÃO TÊM EMBARQUE — São os seguintes os capitães-tenentes e primeiros-tenentes médicos que não têm embarque: capitães-tenentes José Nobre Mendes, Gerson Sá Pinto Coutinho, Carlos Frederico Fernandes da Cunha, Roberto Cunha, Pires de Amorim, Antonio José Romão, Joaquim Martins Ferreira Filho, Hilario Gurjão Carneiro de Campos, Americo de Oliveira Crespo, Paulo de Arêa Leão, Silvio Roberto Barbosa de Oliveira, Francisco da Silva Araujo Filho, Armando da Silva Rebelo e primeiros tenentes médicos Nelson Garnier Vasconcelos, Antonio Augusto do Vale, Alfredo Calil Abdala e Anibal Rodrigues de Araujo.

DESEMBARQUE, DESLIGAMENTO E DESIGNAÇÃO — Os sub-oficiais Candido Joaquim de Almeida Neto, José Goulart, de Souza e sargento Manuel Ramos de Souza, foram desembarcados os dois primeiros do NE "Almirante Saldanha" e o ultimo do TDs "Ceará".

— Foram desligados os sub-oficiais Claudomiro Nobre, do Sanatorio Naval de Friburgo; Bernardo Emilio de Olsen, do C. N. "M. Grosso", e sargento Agenor dos Santos, do Q.C.M.

— Foi designado o 1.º sargento Cecilio Peregrino de Oliveira, para servir no Departamento de Educação Fisica.

Consultas "Cr$ 5,00" Olhos - Ouvidos - Nariz e Garganta — Dr. Fortunato

Especialista com pratica nos Hospitais da Europa — Rua da Carioca, 6, 4.º andar, das 13 ás 18 horas, diariamente.

Falencias e Concordatas

S. F. Amaral & Cia. estabelecidos á avenida Gomes Freire, 121, com comercio de tecidos, requereram ao juiz da 7ª Vara Civel á confissão de sua falencia, sendo o seu passivo declarado de Cr$ 309.520,50.

— Mario Ferreira Manão, estabelecido no largo do Rosario, 18, 1º andar, com comercio de joias, obras de ourives e objetos de adorno, requereu ao juiz da 8ª Vara Civel á confissão de sua falencia, sendo o seu passivo de Cr$ 279.766,00.

— Zelik Litman, estabelecido com negocios de alfaiataria e roupas feitas, á avenida Gomes Freire, 26, requereu ao juiz da 13ª Vara Civel á convocação de seus credores para lhes propor uma concordata preventiva, afim de lhes pagar integralmente em 4 prestações iguais, em 24 meses. O seu passivo é de Cr$ 500.044,00.

— Aurelio de Campos Casais, sendo credor de Alvaro Pereira Fernandes, estabelecido com Panificação Luz, á rua Leopoldina Rego, 464, pela quantia de Cr$ 13.000,00, requereu ao juiz da 2ª Vara Civel a falencia da referida firma.

— Silva Mraga & Cia., Ltda., sendo credores da Industria de Calçados Amabela Ltda., estabelecida á avenida Presidente Vargas, 965, pela quantia de Cr$ 10.624,30, requereram ao juiz da 6ª Vara Civel a falencia da firma devedora.

ESPORTES

A C.B.D. FIXOU A DATA DE 17 DE SETEMBRO PARA O INICIO DO CAMPEONATO BRASILEIRO DE FOOTBALL

HOJE:

Os Erros do Tecnico Alvi-Negro

Segundo noticias publicadas ontem, pela nossa imprensa desportiva, não é pensamento de Bengala culpar esse ou aquele jogador pelo fracasso do bando alvi-negro, domingo ultimo. Realmente, em parte os jogadores não são de todo culpados pelo que sucedeu. Em parte, porém o são. Mas vejamos.

O Botafogo treinou um time terça e um outro quinta-feira. Domingo, porém, apresentou no gramado um quadro completamente diferente daqueles dois que treinaram. Geninho, Heleno e outros elementos que não treinaram, alegando mil e uma coisas, jogaram... Decididamente a direção tecnica do Botafogo errou. Não se treina um time para se colocar no gramado, um outro completamente diferente. Ora, um técnico capaz não comete tal erro e Bengala a quem tenho todo empenho de prestigiar, como o fiz recentemente com Velasquez e no ano passado com Ondino, no Vasco, cometeu esse erro. Pôde ter sido influenciado por outra. Já me disseram que o meu amigo K. Nela da conselhos ao técnico mineiro. Não sei se isso é verdade. No entanto os Jornais publicaram entrevistas do querido botafoguense alegando que o Botafogo ganharia porque iria incluir Tovar no time... K. Nela não é o técnico e não deveria fazer declarações que prejudicaram, moralmente ao técnico do clube e comprometeram o brioso e barrado amador...

Bengala teria dito que não procuraria culpar nenhum jogador, pelo fracasso. Pode ser que se saia bem, procedendo assim. Mas os jogadores do Botafogo estão viciados. Precisam entrar na linha. Precisam ter hora de treino individual, que deve ser matutino, sem exceção e um unico ensaio de conjunto, para não esfalfar demasiadamente o fisico como vem acontecendo.

Bengala está errado em parte. Há jogadores no Botafogo que precisam sentir o peso de suas reais responsabilidades. Há elementos que precisam ser afastados dos jogadores, porque são nocivos aos interesses do clube. E' preciso que se veja isso antes que seja demasiadamente tarde. Porque, na realidade, o barco ainda está a ponto de ser salvo. Há possibilidades para tal. E' sómente um esforço maior, impôr mais disciplina e se tirar os frutos da arvore frondosa que na realidade representa o gremio de General Severiano.

HELENICO

O Fluminense Disposto a Tomar Medidas Radicais em Defesa de Seus Jogadores

UMA NOTA OFICIAL DO CLUBE TRICOLOR

Como se torne repetida e insistente a campanha publica, com caracteristicas tendenciosas, contra um dos jogadores profissionais de futebol do clube, a diretoria do Fluminense Football Club vem lavrar o seu formal protesto contra essa lamentavel atitude, que, com o claro proposito de tentar enfraquecer as forças técnicas da representação do clube, longe de ferir pessoalmente a uma parcela dessas forças com o intuito de criar uma ruptura que as reduza, vem ferir a totalidade do quadro do clube e, portanto, á propria instituição por ele representada, em campo de competição.

Quer-se, com essa malévola conjuntura de investidas de toda a ordem e qualquer pretexto, criar um ambiente de hostilidade tal que atinja proporções que levem á incompatibilização entre o jogador, os espectadores e os juizes, por expulsões, e agressões, tornando impraticavel a sua participação no conjunto de futebol profissional do Fluminense.

A diretoria do Fluminense, contratando um dos mais notaveis jogadores da America do Sul, está certa de que veio tambem prestar um beneficio ao nosso futebol.

Estão muito enganados os que empreenderam a triste campanha, pensando que os seus intuitos não foram percebidos.

Flagrante é a injustiça com que tratam o sr. Raul Rodriguez, o jogador profissional em foco, e chocante é a parcialidade agressiva da critica contra um jogador cuja maneira de atuação, com o brio da luta, e o empenho pela vitoria, não é diversa de muitos outros jogadores nacionais e estrangeiros, dignos de vestir com honra a camisa de um clube como o nosso.

Os que não vêem com bons olhos a sua inclusão e permanencia nas fileiras do Fluminense, que procurem outra forma para a destruição que visam.

Essa é deprovavel e revoltante.

A diretoria do Fluminense, manifesta a sua energica repulsa contra a sistemática perseguição, que, como disse, tem como alcance inconfessavel reduzir-lhe as forças combatentes, declarando que saberá reagir contra a má fé dos que se empenham nessa tarefa condenavel, indo, se preciso, a medidas radicais em defesa, de um lado, do seu correto e eficiente defensor profissional e de outro, do patrimonio moral de um clube, que sabe prezar as suas glorias e está em condições de reagir á altura contra essa campanha.

(a.) — Geraldo Mascarenhas da Silva — 1º secretario.

O Que Vai Pela C.B.D.

— Tomou posse, ontem, o Conselho Técnico Classista. A solenidade foi rapida mas, muito concorrida.

— Foi pedido, ontem, o passe do atleta gaucho Mario Pitaluga, do Cruzeiro, de Porto Alegre, para o Vasco.

— Varias entidades indagaram da C. B. D. a data do inicio do Campeonato Brasileiro de Futebol.

Melhorando o Estado Fisico dos Juizes

Hoje, ás 20 horas, no estadio do Vasco da Gama, todos os arbitros dos quadros principais da F. M. F. serão submetidos a rigorosos exercicios fisicos.

Os faltosos serão suspensos.

TENIS DE MESA

Reune-se Hoje o Departamento Tecnico da F. M. T. M.

Está marcada para hoje, ás 18 horas, uma reunião do Departamento Técnico da Federação Metropolitana de Tenis de Mesa. Nesse conclave serão tomadas varias providencias relativas ao proximo certame oficial da entidade carioca, cujas inscrições serão aceitas até o dia 20 do corrente. Os trabalhos serão presididos pelo sr. Antonio Neves, vice-presidente da Federação.

O Fluminense Jogará Hoje no Pacaembú

SERÁ SEU ADVERSARIO O S. PAULO

Contra toda expectativa, o Fluminense F. C. embarcou para São Paulo e lá se acha, onde deverá se bater na noite de hoje, contra a equipe de São Paulo F. C.

Ninguem esperava que os dirigentes tricolores, tendo tão amargas lições no passado, permitissem que o seu magnifico onze, tão bem preparado, gozando as delicias de uma privilegiada liderança embarcasse para uma excursão, que é realmente perigosa.

PORQUE E' PERIGOSO O PRELIO DE HOJE

Não é dificil se verificar onde está o perigo para o team de Alvaro Chaves. E' sabido que o São Paulo anda em busca de um triunfo. Um triunfo significativo, capaz de lhe dar moral elevado para as futuras pelejas pelo campeonato bandeirante. Assim sendo, é logico que o bando bandeirante tudo faça e use todos os seus recursos para não baquear diante do bando lider.

E quem nos garantirá, perguntamos nós, que os mesmos resultados não sejam obtidos pelo Fluminense, nessa viagem, aos obtidos, ha tempos pelo Flamengo, São Cristovão, Botafogo e o proprio tricolor?...

Vamos esperar o resultado do prelio de logo mais, entre Fluminense e São Paulo, no Pacaembu' e então ai falaremos mais uma vez. Se for possivel.

Sensação em Torno das Proximas Regatas

E' finalmente no proximo dia 13, que se realizará no Saco de São Francisco, o quarto certame da temporada, sob o patrocinio do G. R| Gragoatá.

Constam do programa 16 pareos e uma prova extra para pescadores, com premios em dinheiro. Nada menos de seis provas classicas serão disputadas, destacando-se entre elas as do "Cmte Ernani do Amaral Peixoto", governador Benedito Valadares e remadores de todas as categorias intervirão na regata do Saco de São Francisco.

Como nota singular cumpre registar que, desta vez, não ha propriamente um favorito escolhido.

E' tal o equilibrio das forças que vão competir, que se torna dificil apontar um candidato provavel a vencer o maior numero de pareos.

Apesar do Vasco da Gama ser o clube que maior numero de inscrições apresentou para este certame, nem por isso é ele apontado como o candidato mais forte a vencer a Regata. Não que a representação Cruz Maltina não esteja em condiçoes de repetir as façanhas dos dois ultimos certames, pelo contrario os seus conjuntos estão bem ajustados e em grande forma. O que acontece, porém, é que os clubes de Niteroi, em se tratando de uma Regata realizada em seus dominios, preparam-se com grande eficiencia e estão dispostos a surpreender os clubes desta capital.

Pelo menos cinco vitorias asseguram os clubes de Niteroi e Icarai, que de lá não sairão. Por sua vez, os clubes desta Metroople estão igualmente em condições de figurarem com destaque nas provas restantes.

Por exemplo, Guanabara e Flamengo, esperam vencer nada menos de quatro provas cada um.

Ora, se se confirmarem tais previsões, chega-se á conclusão que pouco ou quase nada restará ao clube cruzmaltino.

Mas como no remo os prognosticos quase sempre falham, salvo uma outra exceção, não constituirá surpresa se houver uma completa mudança no panorama da Regata e o Clube de Ciro Aranha vai voltar a repetir as grandes performances das duas ultimas Regatas.

DOUBLE DE SENIORS

O esperado duelo dos doubles de seniors do Vasco e Flamengo, ao que parece, não se verificará.

Isto porque tivemos ocasião de assistir ao treino de duas duplas e verificamos que a dupla Flamenga, ainda não está em forma.

Cumpre mesmo destacar que o double Agenor x Hamelet, do Vasco está em condições de vencer o pareo com dois ou tres barcos de luz.

O Ideal Jogará

O Ideal, da 2.ª Divisão, jogará domingo vindouro em Cabo Frio, onde enfrentará o Lusitano, campeão local.

O pedido de licença foi encaminhado ontem ás entidades oficiais.

Isento do Serviço Militar

O ministro isentou do serviço militar, visto ser religioso professo da Religião Catolica, Apostolica e Romana o sorteado José Ferronato, filho de Maximiliano Ferronato.

Cotejo de Amadores Antecipado

O jogo de amadores entre o Vasco e o Botafogo, que estava marcado para domingo, foi antecipado para sabado, á tarde, em S. Januario.

Botafogo x Vasco a Contenda Sensacional da Proxima Rodada

Novamente Em Confronto os Dois Mais Fortes Concorrentes ao Campeonato da Cidade

A Tabela do Campeonato Carioca de Basketball marca para depois de amanhã a realização do jogo Botafogo x Vasco.

Considerado como os concorrentes de maiores possibilidades para conquistar o titulo de campeão, Botafogo e Vasco são os dois candidats apontados por todos como favoritos a posse do almejado cetro maximo. Deve-se esse favoritismo ao fato dos gremios contendores de sexta-feira proxima estarem dotados de excelente preparo tecnico e fisico e, contando em sua defesa, com destacados e reconhecidos valores do nosso basket. Sem duvida, Vasco e Botafogo são os dois conjuntos mais positivos que disputam o certame principal da F. M. B., daí a enorme expectativa reinante em torno deste choque, cujo resultado servirá para apontar o quadro mais credenciado para levantar o Campeonato de 44. Ainda invictos neste certame, alvi-negros e cruzmaltinos procurarão transportar essa dificil barreira, embora reconhecendo a dificuldade que terão em garantir no placard uma contagem favoravel. Sabem, o Vasco e o Botafogo que saldarão uma espinhosa tarefa, pois reconhecem perfeitamente o valor, a potencialidade e a eficiencia do conjunto antagonista. Considerando o enorme beneficio que futuramente lhes trará o pontinho da vitoria, Botafogo e Vasco tudo farão no sentido de ganhar a contenda, certos de que o triunfo constituirá um passo agigantado para chegarem no fim do Campeonato ocupando o posto de honra.

NO RINK DO LEME

A batalha Botafogo x Vasco, considerada a mais sensacional do basket metropolitano, por reunir as duas maiores forças da cidade, será levada a efeito na quadra do gremio alvi-negro, no Leme. As dependencias do Botafogo são amplas podendo acolher, comodamente, numerosa assistencia.

HAROLDO OEST, O ARBITRO

Vizando garantir o desenvolvimento normal da peleja, a F. M. B. designou para o controle o consagrado arbitro Harold Oest, cuja presença na direção do empolgante jogo constituirá uma garantia para que o espetaculo não ofereça novidades extra-esportivas...

Servirá de fiscal, Rubem Céa e na mesa funcionarão: apontador, Manuel Freitas; cronometrista, Silvio Cintra; delegado Carlos Bandeira.

OS MATCHS COMPLEMENTARES

Completando a quarta rodada do Campeonato da Cidade, jogarão: America x Fluminense, em Campos Sales e Aliados x Tijuca em Campo Grande.

PELO TORNEIO DE ASPIRANTES

De acordo com a Tabela do Torneio de Aspirantes serão realizados manhã os seguintes jogos:

FLUMINENSE x VASCO — Em Alvaro Chaves— juizes, Mario de Oliveira e Altamiro Gonçalves.

TIJUCA x FLAMENGO — Em conde de Bonfim — juizes: Luiz Mergulhão e Vitor Ruiz.

PROSSEGUE HOJE O CAMPEONATO BANCARIO

Terá continuação hoje o Campeonato Bancario de Basketball com a realização na quadra da Imprensa Nacional A .C. dos seguintes jogos:

A. A. CAIXA ECONOMICA x BANCO DO BRASIL — Rua Sacadura Cabral — Imprensa Nacional A. C. — Representante, A. F. Banco Boavista; arbitro, Afonso Lefever; Fiscal, Mario de Oliveira; cronometrista, Ismael Ribeiro Machado, apontador, Artur de Carvalho.

A. A. BANCO PORTUGUES x A. F. BANCO BOAVISTA — Representante, A. A. Caixa Economica; arbitro, Mario de Oliveira; fiscal, Afonso Lefever; cronometrista, Ismael Ribeiro Machado; apontador, Artur de Carvalho.

Renunciaram Varios Diretores do Olaria

O dr. Sylzed de Santana, presidente do Olaria, vem de renunciar ao seu cargo.

Apurou a nossa reportagem que acompanharam o esportista renunciante os seguintes diretores Alvaro da Costa Melo, tesoureiro, Silvino Gonçalves, secretario e Mateus Viana.

LIVRARIA ALVES
Livros colegiais e Academicos

Serão Defendidos os Clubes Que Estão Ameaçados de Ficar Sem Campo

PROCURANDO UMA SOLUÇÃO PARA UM PROBLEMA DIFICIL

O dr. Vargas Neto, presidente da Federação Metropolitana de Futebol, conferenciou recentemente com o dr Henrique Dodsworth, prefeito da cidade.

Entre os assuntos focalizados, figurou o caso dos clubes de futebol que estão na iminencia de perderem as suas praças de esportes, por motivos diversos.

Ontem, a presidencia da entidade mentora do futebol metropolitano declarou á reportagem credenciada junto a essa instituição esportiva, que já convidou os presidentes de todos os clubes filiados á F. M. F., que estejam em situação dificil, em virtude de estarem ameaçados de ficar sem campo, para uma reunião em que lhes seria dado a conhecer, com detalhes, o assunto.

Tudo indica que a F.M.F. defenderá os direitos dos seus clubes, amparando-os e impedindo que percam as suas praças de esportes.

TURFE

OITO EGUAS TOMARÃO PARTE DOMINGO NO CLASSICO 'RAFAEL DE BARROS'

VARIAS

VOLTOU AO SEU CRIADOR

A egua Matapiruma, que pertencia ao sr. Celso Conde de Oliveira voltou á propriedade novamente do seu criador, sr. F. J. Lundgren.

PARA A REPRODUÇÃO

Foram enviados para Jacarépaguá, os animais Estrovenga, Conduru', Orquestra e Geni.

Todos eles, que se destinam á reprodução, ingressarão no estabelecimento de criação que o sr. Frank Henie possue naquela localidade.

HOMENAGEADA A CRONICA DE TURFE DE S. PAULO

Em retribuição ás homenagens que os cronistas de São Paulo prestam quando se encontra presente na capital paulista a cronica de turfe da metropole, estes, na noite de ontem, ofereceram áqueles um jantar na Casa Hanseatica, na Praça Mauá.

O agape, contou tambem com a presença do sr. Juan Carlos Muratorio, cronista de turfe de "El Dia", de Montevidéu, e presidente do Centro dos Cronistas de Turfe do Uruguay, e que aqui se encontra integrando a representação do Jockey Club local ás festas do Grande Premio "Brasil".

Em um ambiente de franca camaradagem decorreu todo o jantar organizado, com esmero, pelo sr. Angelo Fernandez Gonzalez, que tambem é o arrendatario do bar da tribuna especial do hipodromo da Gavea.

Ao champagne, usaram da palavra, o nosso colega Manfredo Liberal do "Jornal dos Sports", pelos homenageantes, o dr. Vicente Barreto, pelos homenageados e o sr. Juan C. Maratorio homenageado especial todos bastante felizes em suas orações.

Antes de terminar, foi apresentado aos presentes, o sr. Angelo Fernandez Gonzalez, a quem cabiam as honras da organização perfeita, o qual teve oportunidade de discorrer sobre os serviços a seu cargo, durante a disputa do Grande Premio "Brasil", quando apenas quatro pratos e dois copos foram quebrados, não obstante o excesso da multidão.

Pouco depois das dez horas, terminou o agape em meio de vivas ao Brasil e ao Uruguai.

RESOLUÇÕES DA COMISSÃO DE CORRIDAS

a) — registar a rescisão do contrato feito pelo proprietario Edgar Fraga Cruz, com o joquei Arthur Araujo; e o compromisso de montaria para o animal Remember, no "Grande Premio Dr. Frontin", feito pelo tratador, Gabriel Reis, com o joquei, Caio Brito;

b) — deixar de punir o joquei, René Zamudio, piloto da egua Dictinha, na corrida do dia 5, por ser infrator primario;

c) — suspender por duas reuniões, o joquei, Pedro Simões, e por uma corrida o aprendiz, José Martins e o joquei Anezio Barboza, por terem prejudicado os seus competidores nas reuniões de 5 e 6 do corrente, montando os animais Farpa, Mascarado e Enanio;

d) — multar em Cr$ 200,00 os aprendizes Valdir Lima e Adão Ribas e em Cr$ 300,00 os joqueis, Justiniano Mesquita, por não terem conservado a linha na reta de chegada, montando os animais Philloina, Glacial e Zagal, nas reuniões de 3 e 6 de agosto;

e) — ordenar o pagamento dos premios das reuniões de 29 e 30 de julho.

PARA S. PAULO

O jockey Pierre Vaz, que acaba de adquirir a egua Cerura, fez seguir para São Paulo essa nacional.

VÃO CORRER EM S. PAULO

Com destino á capital bandeirante foram, ontem, embarcados os animais: Dark Prince, Popocatepetl, Strike, Colombo, Planeta, Thelita, Bonheur, Opalino, Damborá e El Faro.

Todos eles vão abrilhantar os programas do Hipodromo da Cidade-Jardim.

VÃO ESTREAR NA GAVEA

Nas reuniões de sabado e domingo estrearão na Gavea, os seguintes animais:

FIEL, masculino, zaino, 5 anos, Rio Grande do Sul, filho de Tornillo e Felina, criação do sr. Domingos Lino, propriedade do stud Vedelago e aos cuidados do entraineur, Valdemar Lima.

SANGÜENOLTH, feminino, alazão, 3 anos, São Paulo, filha de Morrinhos e Quietação, criação do sr. Lineu de Paula Machado, propriedade do sr. Francisco Vieira e pensionista do entraineur, Valdemar Costa.

HELEN WILLS, feminino, zaino, 4 anos, Argentina, filha de Hunter's Moon e Cilly, importação do sr. Osvaldo Gomes Camiza, propriedade do ministro Osvaldo Aranha e aos cuidados do entraineur, Levy Ferreira.

BLANCA, feminino, castanho, 4 anos, Argentina, filha de Madrigal II e Retinta, importação do sr. Atillo Irulegui, propriedade do sr. Carlos Gilberto da Rocha Faria e pensionista do entraineur, Sabbatino d'Amore.

MARYLAND, feminino, castanho, 3 anos, Pernambuco, filha de Sunderland e Maratapá, criação e propriedade do sr. F. J. Lundgren e aos cuidados do entraineur, João Coutinho.

ITINERARIO, masculino, castanho, 3 anos, Pernambuco, filho de Jacques Emile Blanche e Ariapan, criação e propriedade do sr. F. J. Lundgren e aos cuidados do entraineur, Eulogio Morgado.

RELINCHO, masculino, alazão, 5 anos, Rio Grande do Sul, filho de Westchester e Red Campo, criação do sr. Breno Caldas, propriedade do sr. Isaias Kalil e pensionista do entraineur, Valdemar Lima.

HESIODO, masculino, castanho, 3 anos, São Paulo, filho de Royal Dancer e Candia, criação e propriedade do dr. A. J. Peixoto de Castro e aos cuidados do entraineur, Tancredo Coelho.

EXPOENTE, masculino, zaino, 3 anos, Rio Grande do Sul, filho de Togo e Cincelada, criação do sr. Antonio Soares, propriedade da sra. d. Ruth Amaral e aos cuidados do entraineur, João Emilio de Souza.

MARCIANO, masculino, zaino, 3 anos, Rio Grande do Sul, filho de Corte d'Azur e Oitava, criação dos Serviços de Remonta e Veterinaria do Exercito, propriedade dos srs. Antonio Carlos M. Rego e H. Castro Filho e pensionista do entraineur, Eurico de Oliveira.

TRENOL, masculino, alazão, 3 anos, Paraná, filho de Coronel Eugenio e Trin, criação do governo do Paraná, propriedade do sr. Oscar Moreira de Souza e aos cuidados do entraineur, Julio Carrapito.

FLOR DO CAMPO, masculino, castanho, 3 anos, São Paulo, filho de Santarém e Xiris, criação do sr. Lineu de Paula Machado, propriedade do stud Lineu de Paula Machado e aos cuidados do entraineur, Ernani Freitas.

As Proximas Reuniões

Para as reuniões de sabado e domingo foram hontem organizados os seguintes programas:

CORRIDA DE 12 DE AGOSTO

1.º Pareo — 1.600 metros — Cr$ 10.000,00 — Bacachiri 48 quilos, Itaba 48, Fiel 48, Condoreira 49, Xingador 53 e Quissaman 48

2.º Pareo — 1.500 metros — Cr$ 15.000,00 — Rangers 56 quilos, Erriga 54, Boninota 54, Ermitão 56, Maria Tereza 54, Pirapora 54, Rubro Negro 56 e Pica-Páu 56.

3.º Pareo — 1.200 metros — Cr$ 15.000,00 — Eglanto 56 quilos, Diogo 56, Rioili 56, Rafles 56 e Buenopolis 56.

4.º Pareo — 1.400 metros — Cr$ 12.000,00 — Ocelera 51 quilos, Conselho 51, Brasil 54, Botucatú 48, Exu' 52, Kemal 48, Carocho 54, Cururipe 50, Apis 48, Amora 52 e Caxton 54.

5.º Pareo — 1.000 metros — Pista de grama — Cr$ 20.000,00 — Florista 55 quilos, Rocanora 55, Desquitada 58, Zaragata 55, Farrusca 55, Hungria 55, Bandoleira 55, Mardencia 55, Figurona 55, Grey Lady 55, Sanguenol 55, e Fragata 55.

6.º Pareo — 1.200 metros — Cr$ 10.000,00 — Curaçáu 58 quilos, Concordancia 54, Pomito 48, Helen Wills 54, Saruá 48, La Marne 48, Marajá 54, Relampago 56, Kubelik 48, Salvo 52, Penca 48, Platão 48, Blanca 48, Madame Curie 54, Floripon 54 e Partout 48.

7.º Pareo — 1.600 metros — Cr$ 12.000,00 — Entredós 53 quilos, Cuéra 54, Panduro 55, Pertinaz 51, Timbó 52, Charo 48, San Michel 49, Pepet 50 e Mate 52.

Pareos do betting — Quinto — Sexto e Setimo.

CORRIDA DE 13 DE AGOSTO

1.º Pareo — 1.000 metros — Cr$ 20.000,00 — Expoente 55 quilos, Cajubi 55, Piccadilly 55, Marciano 55, Trenol 55, Pachá 55 e Alcatraz 55.

2.º Pareo — 1.000 metros — Cr$ 20.000,00 — Irtaga 53 quilos, Negra 53, Flor do Campo 53, Fala 53, Hesiodo, 55 Maryland 53 e Itinerario 55.

3.º Pareo — 1.400 metros — Cr$ 15.000,00 — Matapiruma 53 quilos, Flosy 53, Marrocos 55, Sugestiva 53, Morena Clara 53, Balandra 53 e Andante 55.

4.º Pareo — 1.600 metros — Cr$ 15.000,00 — Spitfire 55 quilos, Tibiri 50, Elmo 54, Tambiú 55 e Rockmoy 60.

5.º Pareo — 1.200 metros — Cr$ 15.000,00 — Asalfo 54 quilos, Dengo 50, Relincho 48, Fatima 50, Cirya 50, Mirai 50 e Dorica 52.

6.º Pareo — 1.200 metros — Cr$ 15.000,00 — Miss Royal 55 quilos, Quinota 55, Dilá 55, Arataca 55, Eldora 55, Iséa 55, Godiva 55, Pimpa 55, Elipse 55, Saltarela 55, Negrita 55, Gelsa 55 e Vega 55.

7.º Pareo — 1.400 metros — Cr$ 12.000,00 — Air Force 48 quilos, Marujo 58, Emburi 50, Patriota 54, Paredro 54, Tupaciguara 50, Timbú 54 e Fair 48.

8.º Pareo Classico Rafael de Barros — 1.600 metros — Cr$ 40.000,00 — Na Adela 58 quilos Nutria 58, Modesta 58, Estela 52, Eleita 51, Duchka 56, Argentina 56 e Muluya 57.

9.º Pareo — 1.800 metros — Cr$ 15.000,00 — Presuntuoso 48 quilos, Salmon 56, Mochuelo 50, Rezongo 52, Rio Casca 50 e Trovão 52.

Pareos do Betting — Sexto — Setimo e Oitavo.

FORO MILITAR

INCORPORAÇÃO DE ALUNO DO C. P. O. R.

Aluno do C.P.O.R., o reservista Fernando Dantas D'Avila, por falta de frequencia, foi desligado do mesmo e incorporado a um Regimento pertencente á Força Expedicionaria Brasileira. Valeu-se de um pedido de habeas-corpus, no sentido de voltar áquele Centro, alegando haver completado o periodo de sua incorporação na tropa e que a unica causa de seu desligamento foi a falta de frequencia e, assim mesmo, por necessidade de tratamento de saude. Julgando esse pedido, o Supremo Tribunal Militar negou a ordem, considerando, em Acordão, não ser ilegal a incorporação em tempo de guerra, de aluno do C.P.O.R., desligado por falta de frequencia, ainda mais no caso julgado, em que o impetrante incidiu em crime de deserção, como ficou provado. Foi relator desse feito o ministro dr. Cardoso de Castro.

SENTENÇAS PASSADAS EM JULGADO

Transitaram em julgado, pela 2ª Auditoria de Guerra Regional, as sentenças que absolveram os insubmissos Jorge Bento Cardoso, Belmiro Soares da Cunha, João Paixão, Otacilio Paulo Martins Viana, Alfredo Matos e Carlos Guimarães dos Santos e que julgaram prescritas as ações penais intentadas contra os insubmissos Olivio, filho de Nemezio Honorio, Alvaro Alves Lima e Alberto Gaspar.

PAUTAS DAS AUDITORIAS

Estão sendo chamados para se ver processar os seguintes réus: na 3ª Auditoria — Alceu Rodrigues Pacheco, Valter Martins Pamplona, Jair Teixeira Pinto, Antonio Francisco Pereira, Adão Nunes, Adir Alves Mendes, Manuel Dias de Souza, Jorge Ferreira do Nascimento, Saturnino do Amaral e Bloise Fedele; e amanhã, na mesma Auditoria, os réus Luiz Indio de Araujo, Lelio de Carvalho, Salvador Gomes e Michel Kalib; na 1ª Auditoria, hoje — José da Silva.

CONDENAÇÃO

Pelo Conselho Permanente de Justiça da 2ª Auditoria, foi condenado a dois anos e oito meses de prisão o soldado Hilario Teodosio de Araujo, como incurso no art. 225, combinado com o 314, tudo do atual Codigo Penal Militar, por haver se evadido da prisão, com emprego de violencia contra os seus detentores, ofendendo a estes, inclusive o comandante da Fortaleza, onde se achava recolhido.

Dr. Americo Caparica
Clinica Medico Cirurgica
Consult. R. Visconde do Rio Branco, 31 — Tel. 42 2056
Diariamente das 16 ás 19 hs
Res. Rua Paulo de Frontin 103-2.º — Tel. 22-7304

SESSOES PASSATEMPO CAPITOLIO
CINELANDIA
FONE: 22-6788
HOJE
A PARTIR DE MEIO DIA
No genero, o mais completo e melhor programa da cidade!
O COMEÇO DO FIM !
REPORTAGEM ESPECIAL DO PARAMOUNT NEWS SOBRE A BATALHA DA NORMANDIA !

TEATRO RECREIO

CIA. EVA STACHINO JARARAÇA-RATINHO
COM A ESTRELA ARACÍ CÔRTES

ESTRÉA AMANHÃ, ÀS 21 HORAS:
"AVANT-PREMIERE" DA REVISTA EM 2 ATOS, ORIGINAL DE
ARI BARROSO

"TUDO É BRASIL"

QUADROS PRINCIPAIS: TUDO É BRASIL — AMERICAN-SHOW — BAHIA IMORTAL — SINFONIA DO MORRO — VITORIA FINAL — BILHETES A' VENDA DESDE HOJE PARA OS PRIMEIROS ESPETACULOS

RADIO COSMOS

"A EMISSORA QUE MARCA RUMOS"
EM COMBINAÇÃO COM O

DIARIO CARIOCA

Irradiará, Hoje, a Partir das 21,00 Horas, Diretamente
DO PACAEMBÚ

SÃO PAULO X FLUMINENSE

Reportagem de BRUNO SOBRINHO

OFERTA EXCLUSIVA DA

CASA LOPES (LOTERIAS)

"Uma em Cada Canto da Cidade Para Encurtar o Caminho da Felicidade"

PRODUÇÃO COMERCIO E FINANÇAS

Interesse pela Linhaça do Brasil

Os Estados Unidos necessitam, para a boa marcha de suas industrias bélicas e básicas, de pesadas importações de semente de linhaça, já que a escassez desse artigo começa a preocupar seriamente as autoridades encarregadas da produção de guerra do país. O Escritorio de Propaganda e Expansão Comercial do Brasil em Nova York tem sido frequentemente procurado por importadores norte-americanos interessados na produção brasileira de semente de linho e de óleo de linhaça, indispensáveis, como matéria prima, ás industrias de tintas, de linóleos, de saponáceos e de óleos.

A situação de escassez, nos Estados Unidos, acentuou-se com recentes exportações, para a U. R. S. S., de óleo de linhaça refinada, sob o sistema de Empréstimo e Arrendamento, já que os russos acreditam que tal óleo é uma excelente adição á sua alimentação.

A atual safra de linho dos Estados Unidos é apenas a metade da safra do ano passado, e a safra do Canadá sofreu um decréscimo de 30 por cento.

Explica-se esse decréscimo nos dois países pelo fato de os agricultores estarem dedicando suas atividades á produção, mais lucrativa, do trigo.

No mês de junho, o Governo norte-americano comprou 18 milhões de libras-peso de óleo de linhaça no mercado doméstico dos Estados Unidos, mas os circulos comerciais de Nova York acreditam que tal compra se destina á exportação.

Entre 1940 e 1942, os Estados Unidos importaram da América Latina, as seguintes quantidades de semente de linho, o valor expresso em dólares:

México: 1940 — 3.000; Uruguai, 2.294.000; Argentina, ... $11.735.000; total: 14.032.000.

México, 1941: 9.000; Uruguai, 1.443.000; Argentina, 14.009.000; total: 15.461.000.

México, 1942: 21.000; Uruguai, 1.610.000; Argentina, ... 11.406.000; total, 13.037.000.

A importação norte-americana de óleo de linhaça da América Latina, no mesmo periodo, teve como unico país de procedência a Argentina:

1940: libras-peso: 4.000; dolares: menos de 500; 1941: libras-peso: 57.000; dolares: ... 3.000; 1942: libras-peso: ... ... 27.750.000; dolares: 2.366.000.

Os importadores norte-americanos, reconhecendo a importancia da Argentina entre as Nações fornecedoras de óleo de linhaça, não ocultam, entretanto, sua preocupação com a marcha dos acontecimentos diplomaticos em que está envolvida a Argentina, e acreditam que eles terão influência sobre o comércio. E essa preocupação leva os circulos importadores ao estudo das possibilidades, de novos fornecedores, entre eles o Brasil.

O Brasil tem intensificado, nestes ultimos anos, a sua produção de linho e de óleo de linhaça, principalmente nos Estados do Rio Grande do Sul, Paraná e São Paulo.

Os seguintes dados mostram um ritmo crescente na produção brasileira de óleo de linhaça, as quantidades expressas em quilos:

São Paulo, 1937: 186.793; Paraná, 12.800; Rio Grande do Sul, 788.494.

São Paulo, 1938: 248.100; Paraná, 12.960; Rio Grande do Sul, 1.603.700;

São Paulo, 1939: 536.350; Paraná, 17.000; Rio Grande do Sul, 3.866.951.

São Paulo, 1940: 392.563; Paraná, 12.500; Rio Grande do Sul, 3.771.678.

CAMBIO

O mercado de cambio abriu ontem, com os seus trabalhos em condições calmas e sem alteração nas taxas. O Banco do Brasil vendia a libra a Cr$ 79,58 9|16 e comprava a Cr$ 78,47 7|16 e o dolar a ... Cr$ 19,63 e a Cr$ 19,47, respectivamente.

O Banco do Brasil afixou ontem para as suas cobranças e de outros bancos, cotas e remessas para importação, as seguintes taxas:

A' vista:

	Cr$
Libra	79.58 9|16
Dolar	19.63
Escudo	0.79 13|16
Franco suíço	4.65
Corôa sueca	4.72
Peso chileno	0,63 3|8
Peso boliviano ..	0,46 5|16
Peso argentino ..	4,94 3|1
Peso uruguaio ..	10,72 11|16

O Banco do Brasil para comprar as letras de cobertura, afixou as seguintes taxas:

MERCADO LIVRE

	Cr$
Libra	78.46 7|16
Dolar	19,47
Escudo	0,78 13|16
Peso chileno	0.59 15|16
Peso argentino ..	4.76 3|16
Peso uruguaio ..	10,44
Franco suiço	4.51 3|4
Corôa sueca	4.62 1|16

MERCADO OFICIAL

	Cr$
Libra	66.49 1|2
Dolar	16,50
Escudo	0,67 1|8
Franco suiço	3,84 5|8
Corôa sueca	3,93 3|8
Peso uruguaio ..	8,84 3|4

CAMBIO LIVRE ESPECIAL

	Cr$
Dolar (compra) ..	19,80
Dolar (venda) ..	20,30
Libra (compra) ..	78,02 1|8
Libra (venda) ..	79.58 9|16

OURO FINO

O Banco do Brasil comprava o ouro fino na base de 1.000 por 1.000 ao preço de Cr$ 22.90 por grama.

Ontem	—
Desde 1º do mês	163.381.997
Total:	163.381.997

TITULOS

O movimento verificado de negocios ontem, no mercado de titulos, foi o seguinte:

Apolices Gerais:	Cr$
85 Unif.	990,
200 Idem	1000
2 Idem Cr$ 200 .	190,
35 D. Emis. Nom.	990,
81 Idem port.	800,
40 Reajus.	888,
Obrigações:	
40 Tes. 1930 de Cr$ 500, ...	515,
36 Ferroviario	1055,
269 Guerra Cr$ 100 ..	80,
1000 Idem	80,5
67 Idem Cr$ 200 ..	161,
17 Idem Cr$ 500 ..	416,
5 Idem	415,
573 Idem Cr$ 1000 ..	850,
Estaduais:	
Apolices:	
139 E. Santo pt. ..	515,
35 Minas 7% pt. ..	973,
50 Idem	970,
54 Idem 1º série ..	185,
63 Idem	187,
100 Idem 2º série ..	187,
20 Idem 3º série ..	189,5
602 Idem	190,
32 Idem	190,5
257 Idem 1911, .. .	190,
2 Pernambuco .. .	88,
47 Idem	87,
240 Rod. E. Rio ..	630,
12 Unif. S. Paulo .	1162,
Idem	1160,
Municipais:	
5 Emp. 1914 Nom.	180,
50 Dec. 2.39	200,
14 Emp. 1931	197,
216 Idem	199,
Municipais dos Estados:	
150 B. Horizonte .. .	960,
50 Idem	965,
50 Idem	965,
50 Niterói	216,
BANCOS:	
1 Brasil Cr$ 200 ..	620,
50 Ind. Brasileiro Pref. Cr$ 200 ..	200,
10 Mercantil do Rio de Janeiro de Cr$ 200, ...	830,
20 Português do Brasil Nom de Cr$ 200	365,
18 Idem	360,
Companhias:	
120 Panair do Brasil de Cr$ 200	200,
400 Butia de Cr$ 100	141,
750 Idem	140,
346 D. Santos Nom. de Cr$ 200	277,
200 F. e L. de Minas Gerais port. de Cr$ 200	290,
7 Sid. Nacional de Cr$ 200	200,
Debêntures:	
325 Cia. Docas de Santos de 7% Cr$ 200	225,
100 Idem	227,

Alvarás:

D. Publica

22 Apls. Unif. ..	994,
2 Idem Cr$ 500 ..	492,
8 D. Emis. Nom.	990,

CAFÉ

Funcionou ainda ontem, o mercado deste produto firme e sem alteração nos cotações.

O tipo 7, foi cotado a base de Cr$ 25,50 por 10 quilos, na tabua e foram vendidas 650 sacas.

Fechou inalterado.

COTAÇÕES POR 10 QUILOS

	Cr$
Tipo 3	27.50
Tipo 4	27.00
Tipo 5	26.50
Tipo 6	26.00
Tipo 7	25.50
Tipo 8	25.00

PAUTA:

Estado de Minas: (Mensal):	
Café comum	2.80
Café fino	4.10
Estado do Rio: (Semanal):	
Café comum	2.20

MOVIMENTO ESTATISTICO

Entradas 10.118 desde o 1º de mês 38.428. Media 5.489, desde o 1º de julho. 234.052. Media 6.159. Idem anos passados 383.227. Embarques, anda. Consumo local nada. Estoque 115.061 sacas.

MERCADO DE SANTOS

Funcionou nominal.

Entradas 37.748. Embarques 21.770. Passagem 28.563. Estoque 4.023: 433 sacas.

ALGODÃO

EM PERNAMBUCO

Mercado firme:

Cotações por 15 quilos: — Compradores: base 5. Matas, Cr$ 75,00: base 5. Sertão. .. Cr$ 80,00.

MOVIMENTO ESTATISTICO

Entradas. 71.560. 1º de setembro. 2.054.551. Exportação nada. Existencia 4.442.977. Consumo local 56.000 quilos.

ALGODÃO EM S. PAULO

Meses:	Cont. "A" Abertura	Fech.
Agosto	—	79.00
Setembro . .	80.00	—
Outubro . . .	81.50	8180
Novembro ..	—	—
Dezembro . .	83.50	84.10
Janeiro . . .	—	85.00
Fevereiro . .	—	85.00
Março	85.50	86.20
Maio	86.60	86.50
Julho (1945)	—	87.00

Vendas: 44.000 fardos.

Meses:	Cont. "B" Abertura	Fech
Agosto	—	80.50
Outubro	82.00	82.40
Dezembro ..	84.20	84.50
Janeiro	84.90	85.30
Março	86.00	86.60
Maio	—	86.90
Julho (1945) .	—	87.50

Vendas: 27.500 fardos.

PREÇO DO DISPONIVEL

	Compradores:
Tipo 4	82.50
Tipo 5	79.50
Tipo 6	77.50

AÇUCAR

EM PERNAMBUCO

Funcionou estavel.

Cotações por 60 quilos: — Usinas de 1ª Cr$ 68.00. Refinado de 1ª, Cr$ 65.00. Cristal, Cr$ 60,00. Demerara, ... Cr$ 54,00 3ª Sorte. Cr$ 46.00. Somenos Cr$ 48.00 e Mascavos. Cr$ 40.00.

MOVIMENTO ESTATISTICO

Entradas 17.890. 1º de setembro. 4.535.100. Existencia 708.541. Consumo local. 900 Exportação 2.400 sacas.

MERCADO DE GENEROS

O mercado de generos alimenticios funcionou ontem com o seguinte movimento:

	Entr.	Saida
Feijão	1.849	480
Farinha	—	270
Arroz	2.116	1.420
Charque	1.028	—
Batatas	100	—
Milho	1.332	50
Banha	—	78
Açucar	14.815	—
Manteiga	7.553	—
Gordura vegetal ..	—	—

CONCORRENCIAS

Foram anunciadas as seguintes:

Dia 9 — Secretaria Geral de Administração da Prefeitura, para compra de material de expediente. (D. O. da Prefeitura de 1-8-44 pag. 5.488).

Dia 9 — Serviço de Administração da Prefeitura, para compra de alfafa, milho e sal grosso. (D. O. da Prefeitura de 5-8-44- pag. 5.626).

MOVIMENTO AEREO

ESPERADOS

Porto Alegre — Panair ..	9
São Paulo — Vasp	9
São Paulo — Vasp	9
São Paulo — Vasp	9
São Paulo — Vasp	9
S. Paulo e P. Caldas — Panair	9
B. Horizonte e P. Cauldas — Panair	9
Porto Alegre — Vasp	9
Buenos Aires — Panair ..	9
Manaus — Panair	9
Recife e J. Pessoa — Vasp .	9

A SAIR

Porto Alegre — Panair ..	9
São Paulo — Panair ..	9
São Paulo — Vasp	9
São Paulo — Vasp	9
Buenos Aires — Panair ..	9
São Paulo — Vasp	9
Recife — C. do Sul ..	9
Salvador — C. do Sul ..	9
S. Paulo e P. Caldas — Panair	9
B. Horizonte e P. Cauldas — Panair	9
Fortaleza — Vasp	9
Assumcion — Panair	9
Porto Alegre — Vasp	9
B. Aires — C. do Sul ..	9
Terezina e Belem — Vasp	9
Recife — Panair	9

Pessôa Idonea

de capacidade comprovada, possuindo conhecimentos gerais de Comercio — Importador, falando inglês, procura emprego.

Cartas nesta redação.

Podem ausentar-se do país

Pelo comando da 1.ª Região Militar, foram autorizados a ausentar-se do país os seguintes cidadãos brasileiros, conforme despachos aos repectivos requerimentos: Manuel da Silva Almeida Junior, reservista de 3.ª categoria, da classe de 1911 que se destina á Argentina, pelo prazo de 60 dias; Teodorico de Oliveira Rodrigues dos Santos, de 1.ª categoria, da classe de 1901, que se destina á Argentina pelo prazo de 6 meses e João Matar, de 3.ª categoria, da classe de 1910, que se destina á Argentina e ao Uruguai, pelo prazo de 30 dias.

O Comissario do 8.º Distrito Policial, Negou-se a Registar a Queixa

Procurando agir energicamente contra os exploradores da economia popular e até mesmo contra os proprietarios de Pensões e Hoteis, onde se verificam atos que atentam contra as determinações do governo, o chefe de Policia, no intuito de cooperar com as autoridades da Coordenação da Mobilização Economica, baixou importante portaria, determinando que as autoridades distritais prestassem o mais decidido apoio ás reclamações justas. De acordo com esse ato, serão punidas as autoridades negligentes.

Relembrando essas determinações, não nos podemos furtar a mencionar um caso que, ontem, se passou com um nosso colega. Indo ele á delegacia do 8º distrito policial reclamar contra o procedimento de sua senhoria que, em flagrante proposito de burlar não só o fisco, como a propria lei de economia popular, se negava a passar o recibo. Com espanto geral do queixoso, o comissario Edgard Pires de Sá, ali de serviço, respondeu-lhe que existiam centenas de casos como esse e que ele não tomaria conhecimento.

Ao nosso ver, o comissário assim procedendo está evidentemente contra as determinações do sr. Coriolano de Góis, no louvavel intuito de pôr um freio á desenfreada ação dos exploradores do povo.

DR. WALDEMAR BIANCHI
Ginecologia e Obstetricia
Cons.: Araújo Porto Alegre, 70 - 1.º — Salas 112 e 113
Tel. 23-6689 — Segundas, quartas e sextas, das 12 ás 13 horas

A PEDIDOS

COMUNICAÇÃO DA COMISSÃO EXECUTIVA DA PESCA

Sobre a confusão das noticias publicadas em varios jornais desta capital a respeito do tabelamento e venda do pescado nesta cidade, esta Comissão tem a esclarecer:

1) — que os reclamantes citados por alguns jornais como pescadores, não o podem nem devem ser, porquanto na nova tabela tiveram estes, com exceção de duas qualidades de peixe de cardume, uma sensivel elevação de preços em varias especies de sua produção;

2) — que por tais reclamantes só se podem entender os intermediarios de varios tipos, como ambulantes, feirantes, proprietarios de peixarias particulares, de bancas de mercados etc.

3) — que, naturalmente, tais queixas de intermediarios resultam da menor margem com que a nova tabela os contemplou porque, de um modo global essa margem foi reduzida de 9,12%;

4) — que na propria queixa desses reclamantes se evidencia a justeza da medida acusada, qual seja a de venda direta ao publico, pelo organismo criado para este fim por força de lei e consequente programa desta Comissão;

5) — que para tanto, pode e deve fazer preferencialmente a venda direta ao publico através suas peixarias onde se tem a obediencia rigorosa ao preço tabelado, o que infelizmente não acontece quando vendido através da maioria daqueles queixosos;

6) — que houve a preocupação ao elaborar as novas tabelas de incentivar a produção, com melhor paga aos pescadores sem que se onerasse o consumidor na mesma proporção, tendo assim o produtor um aumento global de 3,15% enquanto o consumidor o foi somente em 1,25%;

7) — que a nova tabela posta em vigor para o produtor, intermediario e consumidor é consequente de rigorosa revisão, baseada na experiencia e dados estatisticos dos custeios dos serviços, encargos, manutenção e quebras naturais da mercadoria, como as decorrentes de evisceração, postejamento, amputação de barbatanas e decapitação, daí resultando uma grande diferença em relação á antiga tabela que considerava preços isolados para pescado inteiro, eviscerado ou em postas;

8) — que os peixes que foram aumentados ao consumidor em consequencia do aumento ao produtor o foram em proporção muito inferior e justificado pela computação de quebras de evisceração e postejamento, sendo de notar que as grandes diferenças apontadas em algumas qualidades só alcançaram especies de pescado fino e de grande porte e de consumo normal por classes de consumidores mais abastados, favorecendo destarte a manutenção de preços baixos e até diminuições, para as especies consumidas pelas populações de menores recursos, que é a maioria;

9) — que tais preços não podem nem devem ser analisados de per si, uma vez que a tabela, levando em consideração o item anterior, estabelece em seu conjunto um jogo compensatorio de aumentos e diminuições que lhe dá perfeita estabilidade;

10) — que tais preços ao consumidor representam seu valor máximo de venda e nele estão computados os elementos já acima expostos de encargos, evisceração e postejamento, ressentindo-se a tabela publicada somente da omissão daquelas declarações. Tambem dos avulsos não constou na coluna de preços a palavra "máximo" contida na publicação do "Diario Oficial".

11) — que a razão da falta de pescado necessario para atender ás necessidades atuais do consumo são além de preço ao produtor em algumas especies insuficiente, o que se procurou corrigir com a tabela em questão: primeiro a escassez natural decorrente da estação invernosa e segundo as condições atuais da guerra com a procura anormal do suprimento de peixe, compensadora da insuficiencia de carne verde no mercado.

Morto Por Trem

O empregado da casa comercial, sita á rua Cardoso de Morais, 11, Sebastião Martins Alves, quando tentava atravessar o leito da via ferrea, na cancela de Bonsucesso, foi colhido pelo expresso R. 1, puxado pela locomotiva n. 309, tendo morte instantanea.

Sonegava Carne

O magarefe Manuel Vieira de Souza, português, casado, de 37 anos, morador á rua Pereira Leitão n. 2 e estabelecido com açougue á Estrada Nazaré n. 42, foi preso ontem, quando recusava vender carne para as pessoas que se encontravam na fila

NÚMERO AVULSO
40 Centavos

Diario Carioca

EDIÇÃO DE HOJE
10 Páginas

ANO XVII — RIO DE JANEIRO — QUARTA-FEIRA, 9 DE AGOSTO DE 1944 — N. 4.954

ATACADA POR TRÊS LADOS E FUSTIGADA INTERNAMENTE

RECRUDESCE A BATALHA DE VARSOVIA

OS RUSSOS ESTREITAM O CERCO DA CAPITAL POLONESA — PRESSÃO SOBRE O SUBURBIO SUL DA CIDADE — OS SOVIETICOS LANÇAM NOVOS CONTINGENTES NA LUTA PELA PRUSSIA — CHEGARAM AO BALTICO AS TROPAS DO GENERAL OBUKHOV — SURPREENDIDOS OS NAZISTAS ENQUANTO DORMIAM — CHEGARAM A SAUDAR OS OFICIAIS RUSSOS PENSANDO QUE ERAM ALEMÃES...

De Moscou, Henry Shapiro, correspondente da "U. P." escreve — A batalha pelo dominio de Varsovia continua sem tregua ou modificação decisiva, apesar de que se acredite que o Primeiro Exercito da Russia Branca sob o comando do marechal Rokossovsky estreitou o cerco em torno dos suburbios de Praga, na margem oriental do Vistula e depois de ter ultrapassado a capital pelo norte e pelo sul para a cercar.

Rokossovsky

REFORÇOS ALEMÃES

Os despachos da frente dizem que os alemães lançam reforços para batalha sem incomodar-se com o custo e empregam novas armas.

O perigo de flanqueio contra Varsovia aumentou com a quéda de Fzydlow, a 180 quilometros ao sul da capital que foi capturada pelas tropas do primeiro exercito ucraniano, sob o comando do general Konev, durante um avanço de 32 quilometros desde o Vistula. Fzydlow encontra-se a 93 quilometros ao noroeste de Cracovia e tambem a 155 quilometros da fronteira alemã.

NA FRENTE DA PRUSSIA

O primeiro exercito do Baltico reforçou as tropas que executam o duplo ataque em direção ao extremo setentrional da Prussia oriental.

Uma força se encontra agora para além de Kursenay, a 120 quilometros a léste de Memel, enquanto outras se apoderaram de Saukenai e Gordy, todos a 105 quilometros ao noroeste de Tilsit.

CHEGARAM AO BALTICO

Colunas de tanques do general Obuknov chegaram ao Baltico num avanço record depois de cobrirem 640 quilometros, dos quais 480 em 10 noites e depois de abrirem passagem lutando sobre 160 quilometros até a costa.

A infantaria que nunca esteve a mais de 40 quilometros detrás dos tanques, foi imediatamente lançada á luta, quando as forças blindadas entraram em contacto com os alemães.

SURPREENDIDOS DORMINDO

Num setor os tanques do general Obukhov avançaram 80 quilometros, chegando ao acampamento das forças blindadas nazistas quando os alemães dormiam. Os oficiais russos penetraram no acampamento onde as sentinelas os saudaram supondo que eram alemães, porque não acreditavam que os russos tivessem coberto 80 quilometros desde a tarde anterior.

A AVIAÇÃO SOVIETICA

A aviação russa apoiando as tropas, bombardeou os entroncamentos ferroviarios prussianos de Insterburg e Eydtkuhnen. Este ultimo se encontra sobre a fronteira á metade do caminho entre Insterbrug e Kaunas.

Um jornal informa que as esquadrilhas de caças-bombardeiros russas lançam bombas capturadas aos alemães no curso de constantes ataques contra objetivos na Prussia oriental, onde os pilotos declaram que irromperam centenas de incendios.

As esquadrilhas russas mudaram de aerodromos 10 vezes desde que começou a ofensiva em 23 de julho, trasladando-se desde os aerodromos do leste de Vitebsk e Orsha em direção ao oeste até a fronteira da Prussia Oriental.

A AVIAÇÃO AMERICANA EM AÇÃO

(De MOSCOU, a Reuters diz: — Bombardeiros pesados norte-americanos com base na Russia atacaram hoje a refinaria de óleo sintetico alemã de Tresbinia, cerca de vinte milhas a oeste de Cracovia — anuncia-se oficialmente.)

A ULTIMA VIA DE ESCAPE

E a U. P. acrescenta: O Terceiro Exercito do Baltico do general Yeremenko cortou a estrada de ferro e a rodovia de Madona-Guluene durante a nova investida destinada a dividir as forças alemãs na Letonia e Estonia. O ataque foi levado a efeito pelos russos até 70 quilometros da estrada de ferro Rica-Tartu, que é a ultima via de comunicação utilizavel que une as forças alemas ameaçadas.

OCUPARAM KARSTPILS

(De Moscou, a United Press informa: — As forças sovieticas ocuparam hoje o grande centro ferroviario de Kurstpils, na Letonia, a 110 quilometros a sudeste de Riga, e durante uma batalha que durou tres dias aniquilaram mais de 6.000 nazistas que tentavam desesperadamente romper o grande cerco do Baltico).

NA FRENTE TCHECA

Na frente tchecoslovaca o quarto exercito ucraniano sob o comando do general Ivan Petrov se apoderou de Boryslav, a 32 quilometros ao sudeste de Samoor e 51 quilometros da fronteira tchecoslovaca. A perda das jazidas petroliferas de Boryslav deixou apenas aos alemães as jazidas rumenas de Ploesti como fonte de abastecimento de combustivel natural para sua maquina de guerra.

NOVOS COMANDANTES ALEMÃES

De Londres, diz a Reuters: — "Novos chefes militares passaram a ocupar a direção das operações na frente russo-alemã" — anuncia Lutz Koch, correspondente alemão de guerra.

"Os alemães que moram nas fronteiras do Reich estão surpreendidos pelos ultimos acontecimentos, mas não ha o menor sinal de panico" — acrescentando Koch, prosseguindo: — "Defesas profundamente escalonadas foram construidas na frente de combate, e todas as ferrovias e estradas que vão ter á frente da Prussia Oriental estão literalmente abarrotadas de homens, armas e abastecimentos".

A BATALHA DA NORMANDIA

Um tanque Churchill atravessa uma sebe, enquanto soldados britanicos esperam para segui-lo.

ULTIMA HORA ESPORTIVA

VENCEU O VASCO

Caiu o S. Cristovão Pela Contagem de 3 x 1

O Vasco da Gama em seu jogo de ontem, contra o S. Cristovão, conseguiu manter a sua invencibilidade no certame principal da cidade e o seu posto de vice-lider, vencendo o seu perigoso adversario pela contagem de 3x1.

A PARTE TECNICA

O jogo teve um inicio empolgante, abrindo o Vasco o escore antes de terminar o primeiro minuto. A equipe alva, como era natural, diante deste goal relampago, chegou a descontrolar-se, não sabendo os vascainos aproveitar este "handicap". Somente depois dos visitantes se firmarem, os vascainos melhoraram e conseguiram mais um goal ainda na etapa inicial.

No segundo tempo o panorama não se alterou e o Vasco acabou vencendo com justiça, assinalando o placard uma contagem que diz o que foi o desenrolar da peleja.

OS MELHORES

Não se pode dizer que o conjunto vencedor tenha produzido uma atuação primorosa. Apenas jogou o suficiente para vencer ao seu adversario. Rafanelli, Alfredo, Beracochéa, Jair e Ademir foram os pontos altos do quadro.

Na equipe alva a defesa foi o seu baluarte. Resistiu, mas não poude evitar o revés. Veliz, Mundinho e Augusto atuaram bem. Esperon foi o elemento mais positivo dos médios e no ataque apenas Alfredo e João Pinto apareceram.

O ARBITRO

O sr. José Pereira Peixoto atuou com bastante insegurança especialmente no tempo inicial, quando até deixou de punir um "hands" de Veliz que veio apanhar uma bola fora da sua area.

Houve uma bola que nos pareceu ter transposto o arco de Veliz, não tendo consignado o ponto.

AS EQUIPES

Os dois quadros jogaram assim constituidos:

VASCO — Roberto; Sampaio e Rafanelli; Alfredo, Beracochéa e Argemiro; Djalma, Lelé Isaias, Jair e Ademir.

S. CRISTOVÃO — Veliz; Mundinho e Augusto; Bianchi Esperon e Castanheira; Santo Cristo, Alfredo, João Pinto, Neca e Valfredo.

1º Tempo

A peleja é iniciada com um ataque vascaino.

Há um foul perto da área sancristovense: Alfredo bate o Ademir emenda de cabeça marcando ao meio minuto o

1º Goal do Vasco

O quadro alvo parece desnorteado ante a conquista desse ponto relampago.

Mesmo assim, evita diversas cargas vascainas. Aos poucos os visitantes vão firmando o jogo e a partida adquire maior movimentação. Veliz pratica empolgante defesa.

A seguir, o arqueiro alvo segura uma bola e esta lhe foge das mãos, parecendo-nos ter transposto a linha de goal.

O arbitro vai ao local e, estando na duvida, não dá o goal.

Prossegue a partida e Veliz salva uma carga perigosa, segurando a bola com esta já fora de sua área, não marcando o juiz o "hands".

Persiste nos ataques o Vasco e a defesa sancristovense trabalha com ardor, procurando empurrar o ataque que joga sem coesão. Melhora o jogo e aos 40 minutos, depois de um escanteio, Jair emenda de longe e marca o

2º Goal do Vasco

E o tempo inicial termina com a contagem de 2 x 0 a favor do Vasco.

2º Tempo

O Vasco reinicia a peleja procurando consolidar o seu triunfo. Veliz é chamado a intervir repetidas vezes e o faz com felicidade.

Emora sem dominar amplamente, está senhor do terreno.

Os avanços sancristovenses são menos perigosos que os do Vasco.

Aos 21 minutos, Djalma, de cabeça, marcou o

3º Goal do Vasco

Reagiu o São Cristovão e aos 26 minutos João Pinto, na corrida, adquiriu o

1º Goal do São Cristovão

E o jogo termina sem que o score seja modificado.

Venceu o Vasco por 3 x 1.

A PRELIMINAR

O encontro preliminar terminou com a justa vitoria do Vasco por 3 x 1.

A RENDA

Pelas bilheterias do estadio de São Januario passou, ontem, a importancia de Cr$ 78.665,70.

Vitoriosos o Flamengo, America e Fluminense

RESULTADOS DOS JOGOS DA RODADA CESTOBOLISTICA DE ONTEM

Os jogos de ontem, do Campeonato Carioca de Basketball ofereceram os seguintes resultados:

RIACHUELO x FLAMENGO

Quadra da rua Marechal Bittencourt.

1º tempo — Flamengo — 17x14.

Final — Flamengo — 37x35.

FLAMENGO — Zé Carlos e Helio (6) — Helio Dias (11) e Joel (12) — Jairo (6) e Leite (2).

RIACHUELO — Chico (6) e Ademar (14) — Gustavo (2) — Sapinho (1) — Floriano (9) e Li (3) — Leite.

2ºs TEAMS — Riachuelo — 38x24.

Juizes: — Aladino Astuto e João Lopes Coelho.

TIJUCA x AMERICA

Quadra da rua Conde de Bonfim.

1º tempo — Tijuca — 15x10.

Final: — America — 29x28.

AMERICA — Carlos e Marinho (13) — Nilo (2) — Passarinho (7) e Cirilo (2) — Dory (3) — Aulio (2).

TIJUCA — Tovar (3) e Carlito (7) — Valter (5) — Gustavo (3) e Marvio — Mario.

2ºs TEAMS — Tijuca — 29-28.

FLUMINENSE x ATLETICA

Ginasio da rua Alvaro Chaves.

Por 45 a 35 o Fluminense venceu o Atlética.

NA LINHA DO RIO ARNO

OS ALEMÃES RESISTEM DESESPERADAMENTE NOS DOIS LADOS DE FLORENÇA

Kesselring Deu Ordem ao Comandante da Guarnição da Cidade Para Agir Livremente — O Comandante Alemão Teria Sido Ferido e Substituido Por Grazziani No Comando das Tropas do Reich Na Italia

Do Q. G. ALIADO NA ITALIA, David Brown, correspondente especial da Reuters escreve: — Os alemães resistem tenazmente nas duas bolsas ao longo da margem sul do Arno, a leste e oeste de Florença.

Trata-se de posições a nordeste de Montelupo, uns 16 quilometros a oeste de Florença e ao sul de Signa.

Ontem, depois de três fortes tempestades acompanhadas de chuvas abundantes, o leito do Arno subiu, tornando-se caudalosa a corrente.

As tropas do Oitavo Exército, a leste de Florença, continuam limpando a curva do Arno, onde os alemães defendem poderosamente as posições dominantes, ao norte e ao sul da serra que fica a sudoeste de Pontassieve.

As fotografias tiradas de baixa altura mostram a estensão dos estragos causados pelos alemães, destruindo as pontes sobre o Arno; mas, ao mesmo tempo, revelam a ausencia absoluta de danos na parte norte da cidade.

Essas fotos, diz uma declaração oficial, desmentem a alegação de que Florença fôra canhoneada pelas forças aliadas.

Os italianos afirmam que a destruição de pontes e a demolição, em ambas as margens, de Ponte Vecchio, resultaram de instruções de Kesselring ao chefe da quarta divisão de tropas paraquedistas, o qual recebeu autorização para agir com plena liberdade, levando a cabo qualquer ação que considerasse oportuna.

GRAZZIANI EM LUGAR DE KESSELRING

(De ZURICH, a Reuters diz: — Uma informação divulgada na "Libera Stampa" de Luzano anuncia que o marechal Rudolfo Grazziani assumiu o comando de todas as tropas na Italia, devido ao marechal Kesselring ter sido ferido gravemente.

Esta informação, no entanto, não é confirmada por nenhuma outra fonte).

NÃO HA' MODIFICAÇÕES DE IMPORTANCIA

Não havendo modificações importantes na situação nos arredores de Florença e em outros pontos da frente italiana, o comunicado de hoje foi o mais curto desde o começo da ofensiva de 11 de maio.

NO SETOR DO QUINTO EXERCITO

No setor do Quinto Exercito foi repelida rapidamente uma tentativa germanica de infiltração de uma patrulha de 40 soldados, na zona de San Miniato, oito quilometros a oeste de Empoli, depois de uma concentrada preparação de artilharia.

Na zona do rio Elso, frustraram-se sem dificuldades os esforços do inimigo. Prossegue encarniçada a luta em ambos os lados da rodovia Arezzo-Florença, onde foram capturadas as localidades de Pontenano, quase no alto do maciço do Prato Magno, e a altura de Lacesta, de 1.200 metros. Um forte contra-ataque alemão recapturou Montegrillo, com elevadas perdas de ambos os lados.

As tropas britanicas conservam firmemente a serra Felicitá e Filleto. A linha do Oitavo Exercito, nessa zona, estende-se, agora, desde a rodovia Arezzo-Florença até Pontenano, ao longo do caminho da montanha, que se encontra com o centro rodoviario de Pontassieve, a alguns quilometros ao norte de Subdiano.

A leste do Tibre, a linha geral das patrulhas passa pelos Apeninos, desde San Sepulcro — a 28 quilometros a nordeste de Arezzo — até San Giustino, Pietralunga e Cantiano, na rodovia para Fano e, em seguida, para Sassoferrato, na rodovia lateral que conduz a Senigallia, no Adriatico.

As tropas polonesas que operam ao norte do rio Mida, encontraram novamente firme oposição.

MORTO EM COMBATE O FILHO DO MINISTRO DA GUERRA

De ROMA, informa a Associated Press — Anuncia-se que o tenente Alfonso Casati, do Exercito Italiano, filho unico do ministro da Guerra Alessandro Casati, morreu em ação na linha de frente.

O "OSSERVATORE ROMANO" E OS ESTRAGOS DE FLORENÇA

Da CIDADE DO VATICANO a U. P. — diz: — O "Osservatore Romano" volta a expressar sua inquietação pela sorte de Florença. Depois de transcrever as declarações contraditorias de ambos os lados sobre a responsabilidade das destruições já verificadas, o jornal diz: "O exame dessas versões contraditorias é inutil. Embora se demonstre que é altamente improvavel que a destruição das pontes tenha sido efetuada por aqueles que tinham motivos para mante-las intactas para a passagem das tropas, estabelece-se que um dos lados efetuou canhoneios que cada um atribui ao outro. Entretanto, as pontes destruidas, os impactos de granadas nos jardins do Palacio Pitte e a destruição da igreja de Santo Stefano não decidirá da sorte de Floerença que continua sendo tão tristemente incerta".

Hoje Meio Milhão
DE CRUZEIROS
NA ESQUINA DA SORTE

24 HORAS DE BOMBARDEIO

Da Normandia Até a Russia

DOIS MIL BOMBARDEIROS ALIADOS ATACAM A EUROPA DE HITLER

LONDRES, 8 (De Walter Cronkite, correspondente da U. P.) — A aviação aliada terminou o periodo de 24 horas de bombardeio contra toda a Europa, desde a Normandia até a frente de guerra russa, com um tremendo ataque realizado por 2.000 bombardeiros e caças contra o norte da França, e ao mesmo tempo terminou outra operação Grã - Bretanha - Itala-Russia, com um ataque aos aerodromos nazistas na Rumania.

Mais de 600 bombardeiros "Liberators" e "Fortalezas Voadoras" atacaram o vertice da linha defensiva alemã ao sul de Caen.

Por sua vez, outros 400 bombardeiros pesados atacaram as instalações das "bombas voadoras" alemãs no Passo de Calais e os aerodromos inimigos.

Iniciando esses ataques, as forças aéreas canadenses lançaram cerca de 3.500 toneladas de bombas, das quais 20.000 bombas fragmentárias de 50 quilos.

Nenhum avião nazista tentou interceptar os aparelhos aliados.

A visibilidade era excelente, porem o bombardeio foi tão intenso que algumas esquadrilhas voltaram com suas cargas de bombas porque as colunas de fumo levantadas dos objetivos atacados eram tão inensas que dificultaram o bombardeio com precisão.

As "Fortalezas Voadoras" escoltadas pelos caças "Mustangs", bombardearam os aerodromos de Buzau e Zilistea, situados a 65 quilometros a nordeste de Ploesti, ultima etapa do vôo triangular de 2.500 quilometros quadrados até a Italia.

Os bombardeiros pesados da Oitava Força Aérea causaram grandes destruições durante o vôo de regresso das bases sovieticas, ao atacarem as refinarias de petroleo sintetico em Tresbinia, uns 35 quilometros a oeste de Cracovia.

Todos os aparelhos aliados regressaram ás suas bases.

O Q. G. da 15ª Força Aérea anunciou que 29 aparelhos alemães foram destruidos durante as operações de ontem nos Balcãs e no sul da França, tendo-se perdido 22 aparelhos aliados.

Nos ataques ao norte da França foram destruidos 20 aparelhos alemães contra 21 aliados.

Por sua vez, o Q. G da Aviação Norte-Americana anunciou a perda de 13 bombardeiros e 13 caças estadunidenses.

Anunciou-se autorizadamente que entre as 20 e 21 horas de hoje os aparelhos "Halifax" do "Comando de Bombardeio", com escolta de caças, atacaram numerosos pontos de onde são lançados os "robots", no norte da França.

SOB A PRESIDENCIA DE MANNERHEIM

O Novo Governo Finlandês é Formado Por Elementos de Contacto Com Moscou

LONDRES, 8 (A. P.) — O DNB, em telegrama de Helsinki, anuncia a formação do novo gabinete finlandês, sob a chefia do conservador Hantti Hackzell, ex-ministro em Moscou, e como chanceler Carl Enckell, sem partido, que acompanhou Paasikivi a Moscou durante a sua missão de armisticio em março. O novo gabinete — que alguns circulos esperam que apresente a Moscou novo pedido de paz — funcionará com o marechal Mannerrhein como presidente da Republica.

Mannerheim

De acordo com o DNB, o Ministério da Guerra foi confiado ao tenente-general Walden, o do Interior a Milila, do Partido Agrario, ex-governador da Laponia, o da Justiça ao barão Born, do Partido Popular.

O tenente-general Walden pertencia ao gabinete anterior, mas, com o "premier" Linkomies, sairam outros ministros, contra muitos dos quais os russos tinham objeções, inclusive Tanner e Ramsay.

Temporariamente

STILWELL FOI PROMOVIDO AO POSTO DE GENERAL

WASHINGTON, 8 (Associated Press). — Joseph Stilwell, de 6s anos de idade, comandante das tropas norte-americanas no teatro de guerra da China e da Birmania foi promovido temporariamente ao posto de general.

A aprovação dessa promoção pelo Senado elevou para 6 o numero de oficiais do Exercito, atualmente em serviço, com direito a usar as 4 estrelas do generalato.